

Strukturierter Qualitätsbericht

gemäß § 137 Abs. 3 Satz 1 Nr. 4 SGB V

für das

Berichtsjahr 2008

Kreiskrankenhaus Groß-Gerau

Dieser Qualitätsbericht wurde am 28. August 2009 erstellt.

Inhaltsverzeichnis

| | |
|-------------------------|--|
| Einleitung | Fehler! Textmarke nicht definiert. |
| A | Struktur und Leistungsdaten des Krankenhauses 4 |
| A-1 | Allgemeine Kontaktdaten des Krankenhauses..... 4 |
| A-2 | Institutionskennzeichen des Krankenhauses..... 4 |
| A-3 | Standort(nummer) 4 |
| A-4 | Name und Art des Krankenhausträgers..... 4 |
| A-5 | Akademisches Lehrkrankenhaus..... 4 |
| A-6 | Organisationsstruktur des Krankenhauses..... 4 |
| A-7 | Regionale Versorgungsverpflichtung für die Psychiatrie..... 5 |
| A-8 | Fachabteilungsübergreifende Versorgungsschwerpunkte des Krankenhauses 5 |
| A-9 | Fachabteilungsübergreifende medizinisch-pflegerische Leistungsangebote des Krankenhauses..... 5 |
| A-10 | Allgemeine nicht-medizinische Serviceangebote des Krankenhauses 6 |
| A-11 | Forschung und Lehre des Krankenhauses 7 |
| A-12 | Anzahl der Betten im Krankenhaus nach §108/109 SGB V..... 7 |
| A-13 | Fallzahlen des Krankenhauses..... 7 |
| A-14 | Personal des Krankenhauses..... 8 |
| B | Struktur- und Leistungsdaten der Organisationseinheiten/Fachabteilungen 9 |
| B-1 | Innere Medizin 9 |
| B-2 | Allgemeine Chirurgie und Unfallchirurgie.....15 |
| B-3 | Frauenheilkunde und Geburtshilfe20 |
| B-4 | Intensivmedizin und Anästhesiologie24 |
| B-5 | Radiologie/Röntgendiagnostik28 |
| C | Qualitätssicherung 32 |
| C-1 | Teilnahme an der externen vergleichenden Qualitätssicherung nach §137 Abs.1 Satz 3 Nr.1 SGB V (BQS-Verfahren)32 |
| C-2 | Externe Qualitätssicherung nach Landesrecht gemäß §112 SGB V32 |
| C-3 | Qualitätssicherung bei Teilnahme an Disease-Management-Programmen (DMP) nach § 137f SGB V.....32 |
| C-4 | Teilnahme an sonstigen Verfahren der externen vergleichenden Qualitätssicherung32 |
| C-5 | Umsetzung der Mindestmengenvereinbarung nach § 137 SGB V32 |
| C-6 | Umsetzung von Beschlüssen des Gemeinsamen Bundesausschusses zur Qualitätssicherung nach § 137 Abs. 1 Satz 1 Nr. 2 SGB V [neue Fassung] („Strukturqualitätsvereinbarung“)....32 |
| D | Qualitätsmanagement 33 |
| D-1 | Qualitätspolitik33 |
| D-2 | Qualitätsziele33 |
| D-3 | Aufbau des einrichtungsinternen Qualitätsmanagements33 |
| D-4 | Instrumente des Qualitätsmanagements.....34 |
| D-5 | Qualitätsmanagement-Projekte34 |
| D-6 | Bewertung des Qualitätsmanagements34 |



Kreiskrankenhaus Groß-Gerau

A Struktur und Leistungsdaten des Krankenhauses

A-1 Allgemeine Kontaktdaten des Krankenhauses

Krankenhausname: Kreiskrankenhaus Groß-Gerau

Hausanschrift: Wilhelm-Seipp-Str. 3
64521 Groß-Gerau

Telefon: 06152 986-0
Fax: 06152 986-2090

URL: www.kreiskrankenhaus.com
EMail: info@kreiskrankenhaus.com

A-2 Institutionskennzeichen des Krankenhauses

Institutionskennzeichen: 260610758

A-3 Standort(nummer)

Standort: 00

A-4 Name und Art des Krankenhausträgers

Name: Kreis Groß-Gerau
Art: öffentlich

A-5 Akademisches Lehrkrankenhaus

Lehrkrankenhaus: Nein

A-6 Organisationsstruktur des Krankenhauses



ORGANISATIONSSCHEMA

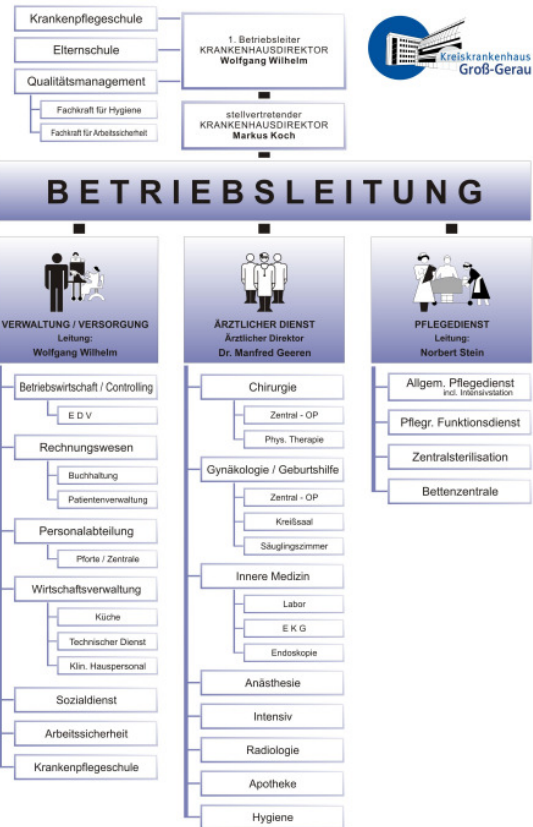
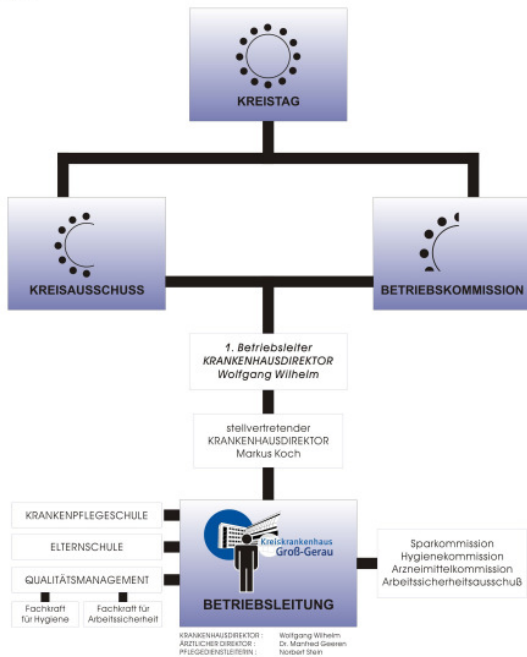

Organigramm

A-7 Regionale Versorgungsverpflichtung für die Psychiatrie

Es handelt sich nicht um ein psychiatrisches Krankenhaus.

A-8 Fachabteilungsübergreifende Versorgungsschwerpunkte des Krankenhauses

| Gefäßzentrum (VS19) | |
|---|---|
| Fachabteilungen, die an dem Versorgungsschwerpunkt beteiligt sind | Innere Medizin |
| Kommentar / Erläuterung | in Kooperation mit dem GPR-Klinikum Rüsselsheim |

A-9 Fachabteilungsübergreifende medizinisch-pflegerische Leistungsangebote des Krankenhauses

- Akupunktur (MP02)
- Angehörigenbetreuung/-beratung/-seminare (MP03)
- Beratung/Betreuung durch Sozialarbeiter und Sozialarbeiterinnen (MP07)
- Bewegungstherapie (MP11)
- Diät- und Ernährungsberatung (MP14)

Ernährungsberatung für enterale und parenterale Ernährung.
Des Weiteren beschäftigen wir eine Diätassistentin zur Beratung unserer Patienten.

- Fußreflexzonenmassage (MP18)
- Kinästhetik (MP21)
- Manuelle Lymphdrainage (MP24)
- Massage (MP25)
- Medizinische Fußpflege (MP26)
- Physikalische Therapie/Bädertherapie (MP31)
- Physiotherapie/Krankengymnastik als Einzel- und/oder Gruppentherapie (MP32)
- Schmerztherapie/-management (MP37)
- Spezielle Angebote zur Anleitung und Beratung von Patienten und Patientinnen sowie Angehörigen (MP39)
- Stomatherapie/-beratung (MP45)
- Wärme- und Kälteanwendungen (MP48)
- Wundmanagement (MP51)
- Entlassungsmanagement/Brückenpflege/Überleitungspflege (MP15)
- Fallmanagement/Case Management/Primary Nursing/Bezugspflege (MP17)
- Naturheilverfahren/Homöopathie/Phytotherapie (MP28)
- Sozialdienst (MP63)
- Basale Stimulation (MP06)
- Spezielle Angebote für die Öffentlichkeit (MP64)

A-10 Allgemeine nicht-medizinische Serviceangebote des Krankenhauses

- Aufenthaltsräume (SA01)
- Ein-Bett-Zimmer mit eigener Nasszelle (SA03)
- Mutter-Kind-Zimmer/Familienzimmer (SA05)
- Rollstuhlgerechte Nasszellen (SA06)
- Unterbringung Begleitperson (SA09)
- Zwei-Bett-Zimmer mit eigener Nasszelle (SA11)
- Fernsehgerät am Bett/im Zimmer (SA14)
- Rundfunkempfang am Bett (SA17)
- Telefon (SA18)
- Frei wählbare Essenszusammenstellung (Komponentenwahl) (SA20)
- Kostenlose Getränkebereitstellung (SA21)
- Cafeteria (SA23)
- Kiosk/Einkaufsmöglichkeiten (SA28)
- Kirchlich-religiöse Einrichtungen (SA29)
- Klinikeigene Parkplätze für Besucher und Besucherinnen sowie Patienten und Patientinnen (SA30)

A-14 Personal des Krankenhauses**A-14.1 Ärzte und Ärztinnen**

| | Anzahl |
|--|---------------|
| Ärzte und Ärztinnen insgesamt (außer Belegärzte und Belegärztinnen) | 56,0 |
| - davon Fachärzte und Fachärztinnen | 34,0 |
| Belegärzte und Belegärztinnen (nach § 121 SGB V) | 0,0 |

A-14.2 Pflegepersonal

| | Anzahl | Ausbildungsdauer |
|---|---------------|-------------------------|
| Gesundheits- und Krankenpfleger und Gesundheits- und Krankenpflegerinnen | 125,0 | 3 Jahre |
| Gesundheits- und Kinderkrankenpfleger und Gesundheits- und Kinderkrankenpflegerinnen | 5,0 | 3 Jahre |
| Pflegeassistenten und Pflegeassistentinnen | 4,0 | 2 Jahre |
| Krankenpflegehelfer und Krankenpflegehelferinnen | 9,0 | 1 Jahr |
| Entbindungspfleger und Hebammen | 16,0 | 3 Jahre |
| Operationstechnische Assistenten und Assistentinnen | 2,0 | 3 Jahre |
| Arzthelerinnen | 4,0 | 2,5 Jahre |

B Struktur- und Leistungsdaten der Organisationseinheiten/Fachabteilungen

B-1 Innere Medizin

B-1.1 Allgemeine Angaben der Innere Medizin

Fachabteilung: Innere Medizin
Art: Hauptabteilung

Chefarzt: Dr. Manfred Geeren

Ansprechpartner:

Hausanschrift: Wilhelm-Seipp-Str. 3
64521 Groß-Gerau

Telefon: 06152 986-2322
Fax: 06152 986-2390

URL: www.kreiskrankenhaus.com
EMail: innere@kreiskrankenhaus.com

B-1.2 Versorgungsschwerpunkte der Innere Medizin

- Diagnostik und Therapie von ischämischen Herzkrankheiten (VI01)
- Diagnostik und Therapie der pulmonalen Herzkrankheit und von Krankheiten des Lungenkreislaufes (VI02)
- Diagnostik und Therapie von sonstigen Formen der Herzkrankheit (VI03)
- Diagnostik und Therapie von Krankheiten der Arterien, Arteriolen und Kapillaren (VI04)
- Diagnostik und Therapie von Krankheiten der Venen, der Lymphgefäße und der Lymphknoten (VI05)
- Diagnostik und Therapie der Hypertonie (Hochdruckkrankheit) (VI07)
- Diagnostik und Therapie von Nierenerkrankungen (VI08)
- Diagnostik und Therapie von hämatologischen Erkrankungen (VI09)
- Diagnostik und Therapie von endokrinen Ernährungs- und Stoffwechselkrankheiten (VI10)
- Diagnostik und Therapie von Erkrankungen des Magen-Darm-Traktes (VI11)
- Diagnostik und Therapie von Erkrankungen des Darmausgangs (VI12)
- Diagnostik und Therapie von Krankheiten des Peritoneums (VI13)
- Diagnostik und Therapie von Erkrankungen der Leber, der Galle und des Pankreas (VI14)
- Diagnostik und Therapie von Erkrankungen der Atemwege und der Lunge (VI15)
- Diagnostik und Therapie von Krankheiten der Pleura (VI16)

- Diagnostik und Therapie von onkologischen Erkrankungen (VI18)
- Diagnostik und Therapie von infektiösen und parasitären Krankheiten (VI19)
- Diagnostik und Therapie von geriatrischen Erkrankungen (VI24)
- Native Sonographie (VR02)
- Eindimensionale Dopplersonographie (VR03)
- Duplexsonographie (VR04)
- Sonographie mit Kontrastmittel (VR05)
- Endosonographie (VR06)
- Behandlung von Blutvergiftung/Sepsis (VI29)
- Diagnostik und Therapie von Allergien (VI22)
- Diagnostik und Therapie von Autoimmunerkrankungen (VI30)
- Diagnostik und Therapie von Gerinnungsstörungen (VI33)
- Diagnostik und Therapie von Herzrhythmusstörungen (VI31)
- Diagnostik und Therapie von rheumatologischen Erkrankungen (VI17)
- Diagnostik und Therapie von zerebrovaskulären Krankheiten (VI06)
- Endoskopie (VI35)
- Intensivmedizin (VI20)
- Physikalische Therapie (VI39)
- Schmerztherapie (VI40)

B-1.3 Medizinisch-pflegerische Leistungsangebote der Innere Medizin

siehe A-9 Fachabteilungsübergreifende medizinisch-pflegerische Leistungsangebote des Krankenhauses

B-1.4 Nicht-medizinische Serviceangebote der Innere Medizin

siehe A-10 Allgemeine Nicht-medizinische Serviceangebote des Krankenhauses

B-1.5 Fallzahlen der Innere Medizin

Vollstationäre Fallzahl: 3001

B-1.6 Diagnosen nach ICD

B-1.6.1 Hauptdiagnosen nach ICD

| Rang | ICD-10 | Absolute Fallzahl | Umgangssprachliche Bezeichnung |
|------|--------|-------------------|--------------------------------|
|------|--------|-------------------|--------------------------------|

| | | | |
|----|-----|-----|--|
| 1 | I10 | 153 | Bluthochdruck ohne bekannte Ursache |
| 2 | I50 | 148 | Herzschwäche |
| 3 | I48 | 140 | Herzrhythmusstörung, ausgehend von den Vorhöfen des Herzens |
| 4 | J18 | 121 | Lungenentzündung, Krankheitserreger vom Arzt nicht näher bezeichnet |
| 5 | J44 | 91 | Sonstige anhaltende (chronische) Lungenkrankheit mit Verengung der Atemwege - COPD |
| 6 | N39 | 90 | Sonstige Krankheit der Niere, der Harnwege bzw. der Harnblase |
| 7 | F10 | 83 | Psychische bzw. Verhaltensstörung durch Alkohol |
| 8 | K29 | 83 | Schleimhautentzündung des Magens bzw. des Zwölffingerdarms |
| 9 | K52 | 75 | Sonstige Schleimhautentzündung des Magens bzw. des Darms, nicht durch Bakterien oder andere Krankheitserreger verursacht |
| 10 | I21 | 74 | Akuter Herzinfarkt |

B-1.6.2 Weitere Kompetenzdiagnosen

B-1.7 Prozeduren nach OPS

B-1.7.1 Durchgeführte Prozeduren nach OPS

| Rang | OPS-301 | Absolute Fallzahl | Umgangssprachliche Bezeichnung |
|------|---------|-------------------|--|
| 1 | 3-200 | 682 | Computertomographie (CT) des Schädels ohne Kontrastmittel |
| 2 | 1-632 | 659 | Untersuchung der Speiseröhre, des Magens und des Zwölffingerdarms durch eine Spiegelung |
| 3 | 3-225 | 392 | Computertomographie (CT) des Bauches mit Kontrastmittel |
| 4 | 1-440 | 293 | Entnahme einer Gewebeprobe (Biopsie) aus dem oberem Verdauungstrakt, den Gallengängen bzw. der Bauchspeicheldrüse bei einer Spiegelung |
| 5 | 1-650 | 293 | Untersuchung des Dickdarms durch eine Spiegelung - Koloskopie |
| 6 | 3-222 | 253 | Computertomographie (CT) des Brustkorbes mit Kontrastmittel |
| 7 | 8-800 | 187 | Übertragung (Transfusion) von Blut, roten Blutkörperchen bzw. Blutplättchen eines Spenders auf einen Empfänger |
| 8 | 3-207 | 91 | Computertomographie (CT) des Bauches ohne Kontrastmittel |
| 9 | 1-444 | 70 | Entnahme einer Gewebeprobe (Biopsie) aus dem unteren Verdauungstrakt bei einer Spiegelung |

| | | | |
|-----------|-------|----|---|
| 10 | 5-513 | 56 | Operation an den Gallengängen bei einer Magenspiegelung |
|-----------|-------|----|---|

B-1.7.2 Weitere Kompetenzprozeduren

B-1.8 Ambulante Behandlungsmöglichkeiten

| Gastroambulanz | |
|-----------------------|---|
| Ambulanzart | Notfallambulanz (24h) (AM08) |
| Angebotene Leistung | Diagnostik und Therapie von Erkrankungen der Leber, der Galle und des Pankreas (VI14) |
| Angebotene Leistung | Diagnostik und Therapie von Erkrankungen des Darmausgangs (VI12) |
| Angebotene Leistung | Diagnostik und Therapie von Erkrankungen des Magen-Darm-Traktes (VI11) |

| Kardiologische angiologische Ambulanz | |
|--|--|
| Ambulanzart | Privatambulanz (AM07) |
| Angebotene Leistung | Diagnostik und Therapie der Hypertonie (Hochdruckkrankheit) (VI07) |
| Angebotene Leistung | Diagnostik und Therapie von Erkrankungen der Atemwege und der Lunge (VI15) |
| Angebotene Leistung | Diagnostik und Therapie von Herzrhythmusstörungen (VI31) |
| Angebotene Leistung | Diagnostik und Therapie von Krankheiten der Arterien, Arteriolen und Kapillaren (VI04) |
| Angebotene Leistung | Diagnostik und Therapie von ischämischen Herzkrankheiten (VI01) |

B-1.9 Ambulante Operationen nach § 115b SGB V

| Rang | OPS-301 | Absolute Fallzahl | Umgangssprachliche Bezeichnung |
|-------------|----------------|--------------------------|---|
| 1 | 1-650 | 356 | Untersuchung des Dickdarms durch eine Spiegelung - Koloskopie |
| 2 | 5-452 | 25 | Operative Entfernung oder Zerstörung von erkranktem Gewebe des Dickdarms |
| 3 | 1-444 | | Entnahme einer Gewebeprobe (Biopsie) aus dem unteren Verdauungstrakt bei einer Spiegelung |
| 4 | 3-225 | | Computertomographie (CT) des Bauches mit Kontrastmittel |
| 5 | 5-531 | | Operativer Verschluss eines Schenkelbruchs (Hernie) |

B-1.10 Zulassung zum Durchgangs-Arztverfahren der Berufsgenossenschaft

Arzt mit ambulanter D-Arzt-Zulassung vorhanden: Nein
Stationäre BG-Zulassung: Nein

B-1.11 Apparative Ausstattung

- **Sonstige (AA00)**
- **Belastungs-EKG/Ergometrie (AA03)**
Belastungstest mit Herzstrommessung
- **Gastroenterologisches Endoskop (AA12) (24h-Notfallverfügbarkeit)**
Gerät zur Magen-Darm-Spiegelung
- **Kipptisch (AA19)**
Gerät zur Messung des Verhaltens der Kenngrößen des Blutkreislaufs bei Lageänderung
- **Oszillographie (AA25)**
Erfassung von Volumen-schwankungen der Extremitätenabschnitte
- **Sonographiegerät/Dopplersonographiegerät/Duplexsonographiegerät (AA29)**
(24h-Notfallverfügbarkeit)
Ultraschallgerät/mit Nutzung des Dopplereffekts/farbkodierter Ultraschall
- **Spirometrie/Lungenfunktionsprüfung (AA31)**
- **24h-Blutdruck-Messung (AA58)**
- **24h-EKG-Messung (AA59)**
- **72h-Blutzucker-Messung (AA63)**
- **Beatmungsgeräte (AA00)**
- **Beatmungsgeräte/CPAP-Geräte (AA38)**
Maskenbeatmungsgerät mit dauerhaft positivem Beatmungsdruck
- **Bronchoskop (AA39) (24h-Notfallverfügbarkeit)**
Gerät zur Luftröhren- und Bronchienspiegelung
- **Computertomograph (CT) (AA08) (24h-Notfallverfügbarkeit)**
Schichtbildverfahren im Querschnitt mittels Röntgenstrahlen
- **Defibrillator (AA40)**
Gerät zur Behandlung von lebensbedrohlichen Herzrhythmusstörungen
- **Endosonographiegerät (AA45)**
Ultraschalldiagnostik im Körperinneren
- **Infusions- und Ernährungspumpen (AA00)**
- **Monitoring (AA00)**
- **Röntgengerät/Durchleuchtungsgerät (AA27) (24h-Notfallverfügbarkeit)**
- **Spezialbetten Intensiv (AA00)**

B-1.12 Personelle Ausstattung

B-1.12.1 Ärzte und Ärztinnen

| | Anzahl |
|---|--------|
| Ärzte und Ärztinnen insgesamt (außer Belegärzte und Belegärztinnen) | 14,0 |
| - davon Fachärzte und Fachärztinnen | 6,0 |
| Belegärzte und Belegärztinnen (nach § 121 SGB V) | 0,0 |

Fachexpertise der Abteilung

- Innere Medizin und SP Angiologie (AQ24)
- Innere Medizin und SP Gastroenterologie (AQ26)
- Innere Medizin und SP Kardiologie (AQ28)
- Transfusionsmedizin (AQ59)
- Diabetologie (ZF07)
- Intensivmedizin (ZF15)
- Labordiagnostik (ZF22)

B-1.12.2 Pflegepersonal

| | Anzahl | Ausbildungsdauer |
|--|--------|------------------|
| Gesundheits- und Krankenpfleger und Gesundheits- und Krankenpflegerinnen | 34,0 | 3 Jahre |
| Gesundheits- und Kinderkrankenpfleger und Gesundheits- und Kinderkrankenpflegerinnen | 0,0 | 3 Jahre |
| Pflegeassistenten und Pflegeassistentinnen | 3,0 | 2 Jahre |
| Krankenpflegehelfer und Krankenpflegehelferinnen | 6,0 | 1 Jahr |

Pflegerische Fachexpertise der Abteilung

- Leitung von Stationen oder Funktionseinheiten (PQ05)
- Endoskopie/Funktionsdiagnostik (ZP04)
- Mentor und Mentorin (ZP10)
- Praxisanleitung (ZP12)
- Stomapflege (ZP15)
- Wundmanagement (ZP16)

B-1.12.3 Spezielles therapeutisches Personal

- Fachkraft für enterale Ernährung (SP00)
- Diätassistent und Diätassistentin (SP04)

B-2 Allgemeine Chirurgie und Unfallchirurgie

B-2.1 Allgemeine Angaben der Allgemeine Chirurgie und Unfallchirurgie

Fachabteilung: Allgemeine Chirurgie und Unfallchirurgie
Art: Hauptabteilung

Chefärzte: Dr. Andreas Müller
Dr. Frank Schaudig

Ansprechpartner:

Hausanschrift: Wilhelm-Seipp-Str. 3
64521 Groß-Gerau

Telefon: 06152 986-2302
Fax: 06152 986-2307

URL: www.kreiskrankenhaus.com
E-Mail: chirurgie@kreiskrankenhaus.com

B-2.2 Versorgungsschwerpunkte der Allgemeine Chirurgie und Unfallchirurgie

- Operative Behandlung von arteriellen Gefäßkrankheiten (VC00)
- Konservative und operative Behandlung von venösen Gefäßerkrankungen (VC00)
- Koloproktologie (VC00)
- Operative Behandlung der Beckenbodenschwäche sowie von Darmfunktionsstörungen (VC00)
- Metastasenchirurgie (VC00)
- Schrittmachereingriffe (VC05)
- Konservative Behandlung von arteriellen Gefäßerkrankungen (VC18)
- Diagnostik und Therapie von venösen Erkrankungen und Folgeerkrankungen (VC19)
- Endokrine Chirurgie (VC21)
- Magen-Darm-Chirurgie (VC22)
- Leber-, Gallen-, Pankreaschirurgie (VC23)
- Tumorchirurgie (VC24)
- Metall-/Fremdkörperentfernungen (VC26)
- Bandrekonstruktionen/Plastiken (VC27)
- Gelenkersatzverfahren/Endoprothetik (VC28)
- Behandlung von Dekubitalgeschwüren (VC29)
- Septische Knochenchirurgie (VC30)
- Diagnostik und Therapie von Knochenentzündungen (VC31)

- Diagnostik und Therapie von Verletzungen der Lumbosakralgegend, der Lendenwirbelsäule und des Beckens (VC35)
- Diagnostik und Therapie von Verletzungen der Schulter und des Oberarmes (VC36)
- Diagnostik und Therapie von Verletzungen des Ellenbogens und des Unterarmes (VC37)
- Diagnostik und Therapie von Verletzungen des Handgelenkes und der Hand (VC38)
- Diagnostik und Therapie von Verletzungen der Hüfte und des Oberschenkels (VC39)
- Diagnostik und Therapie von Verletzungen des Knies und des Unterschenkels (VC40)
- Diagnostik und Therapie von Verletzungen der Knöchelregion und des Fußes (VC41)
- Diagnostik und Therapie von sonstigen Verletzungen (VC42)
- Chirurgie der degenerativen und traumatischen Schäden der Hals-, Brust- und Lendenwirbelsäule (VC45)
- Minimalinvasive laparoskopische Operationen (VC55)
- Minimalinvasive endoskopische Operationen (VC56)
- Plastisch-rekonstruktive Eingriffe (VC57)
- Amputationschirurgie (VC63)
- Arthroskopische Operationen (VC66)
- Fußchirurgie (VO15)
- Handchirurgie (VO16)
- Portimplantation (VC62)
- Schulterchirurgie (VO19)
- Spezialsprechstunde (VC58)
- Sportmedizin/Sporttraumatologie (VO20)
- Wirbelsäulenchirurgie (VC65)

B-2.3 Medizinisch-pflegerische Leistungsangebote der Allgemeine Chirurgie und Unfallchirurgie

siehe A-9 Fachabteilungsübergreifende medizinisch-pflegerische Leistungsangebote des Krankenhauses

B-2.4 Nicht-medizinische Serviceangebote der Allgemeine Chirurgie und Unfallchirurgie

siehe A-10 Allgemeine Nicht-medizinische Serviceangebote des Krankenhauses

B-2.5 Fallzahlen der Allgemeine Chirurgie und Unfallchirurgie

Vollstationäre Fallzahl: 3116

B-2.6 Diagnosen nach ICD

B-2.6.1 Hauptdiagnosen nach ICD

| Rang | ICD-10 | Absolute Fallzahl | Umgangssprachliche Bezeichnung |
|------|--------|-------------------|---|
| 1 | M51 | 205 | Sonstiger Bandscheibenschaden |
| 2 | K80 | 142 | Gallensteinleiden |
| 3 | K40 | 130 | Leistenbruch (Hernie) |
| 4 | M17 | 130 | Gelenkverschleiß (Arthrose) des Kniegelenkes |
| 5 | S72 | 128 | Knochenbruch des Oberschenkels |
| 6 | S52 | 119 | Knochenbruch des Unterarmes |
| 7 | S82 | 110 | Knochenbruch des Unterschenkels, einschließlich des oberen Sprunggelenkes |
| 8 | S06 | 95 | Verletzung des Schädelinneren |
| 9 | K35 | 88 | Akute Blinddarmentzündung |
| 10 | S42 | 82 | Knochenbruch im Bereich der Schulter bzw. des Oberarms |

B-2.6.2 Weitere Kompetenzdiagnosen

B-2.7 Prozeduren nach OPS

B-2.7.1 Durchgeführte Prozeduren nach OPS

| Rang | OPS-301 | Absolute Fallzahl | Umgangssprachliche Bezeichnung |
|------|---------|-------------------|--|
| 1 | 5-032 | 556 | Operativer Zugang zur Lendenwirbelsäule, zum Kreuzbein bzw. zum Steißbein |
| 2 | 5-831 | 415 | Operative Entfernung von erkranktem Bandscheibengewebe |
| 3 | 5-984 | 309 | Operation unter Verwendung optischer Vergrößerungshilfen, z.B. Lupenbrille, Operationsmikroskop |
| 4 | 5-832 | 220 | Operative Entfernung von erkranktem Knochen- bzw. Gelenkgewebe der Wirbelsäule |
| 5 | 3-205 | 218 | Computertomographie (CT) des Muskel-Skelettsystems ohne Kontrastmittel |
| 6 | 8-800 | 211 | Übertragung (Transfusion) von Blut, roten Blutkörperchen bzw. Blutplättchen eines Spenders auf einen Empfänger |

| | | | |
|-----------|-------|-----|--|
| 7 | 5-839 | 190 | Sonstige Operation an der Wirbelsäule |
| 8 | 5-812 | 175 | Operation am Gelenkknorpel bzw. an den knorpeligen Zwischenscheiben (Menisken) durch eine Spiegelung |
| 9 | 3-225 | 172 | Computertomographie (CT) des Bauches mit Kontrastmittel |
| 10 | 5-511 | 154 | Operative Entfernung der Gallenblase |

B-2.7.2 Weitere Kompetenzprozeduren

B-2.8 Ambulante Behandlungsmöglichkeiten

| | |
|--|------------------------------|
| Allgemeinchirurgische-Koloproktologische Ambulanz | |
| Ambulanzart | Notfallambulanz (24h) (AM08) |

| | |
|------------------------------------|------------------------------|
| Unfallchirurgische Ambulanz | |
| Ambulanzart | Notfallambulanz (24h) (AM08) |

B-2.9 Ambulante Operationen nach § 115b SGB V

| Rang | OPS-301 | Absolute Fallzahl | Umgangssprachliche Bezeichnung |
|----------|---------|-------------------|--|
| 1 | 5-787 | 116 | Entfernung von Hilfsmitteln, die zur Befestigung von Knochenteilen z.B. bei Brüchen verwendet wurden |
| 2 | 5-812 | 78 | Operation am Gelenkknorpel bzw. an den knorpeligen Zwischenscheiben (Menisken) durch eine Spiegelung |
| 3 | 5-790 | 27 | Einrichten (Reposition) eines Knochenbruchs oder einer Ablösung der Wachstumsfuge und Befestigung der Knochenteile mit Hilfsmitteln wie Schrauben oder Platten von außen |
| 4 | 1-697 | 22 | Untersuchung eines Gelenks durch eine Spiegelung |
| 5 | 5-859 | 20 | Sonstige Operation an Muskeln, Sehnen, deren Bindegewebshüllen bzw. Schleimbeuteln |

B-2.10 Zulassung zum Durchgangs-Arztverfahren der Berufsgenossenschaft

Arzt mit ambulanter D-Arzt-Zulassung vorhanden: Ja
 Stationäre BG-Zulassung: Ja

B-2.11 Apparative Ausstattung

- Klammernahtgerät (AA00)
- Neuromonitoring (AA00)
- Ultraschallskalpell (AA00)

- **Hochfrequenzthermotherapiegerät (AA18)**
Gerät zur Gewebeerstörung mittels Hochtemperaturtechnik
- **OP-Navigationsgerät (AA24)**
- **Röntgengerät/Durchleuchtungsgerät (AA27)** (24h-Notfallverfügbarkeit)

B-2.12 Personelle Ausstattung

B-2.12.1 Ärzte und Ärztinnen

| | Anzahl |
|--|---------------|
| Ärzte und Ärztinnen insgesamt (außer Belegärzte und Belegärztinnen) | 18,0 |
| - davon Fachärzte und Fachärztinnen | 10,0 |
| Belegärzte und Belegärztinnen (nach § 121 SGB V) | 0,0 |

Fachexpertise der Abteilung

- **chirurgische Endoskopie (AQ00)**
- **Allgemeine Chirurgie (AQ06)**
- **Viszeralchirurgie (AQ13)**
- **Neurochirurgie (AQ41)**
- **Koloproktologie (ZF00)**
- **Handchirurgie (ZF12)**
- **Spezielle Unfallchirurgie (ZF43)**

B-2.12.2 Pflegepersonal

| | Anzahl | Ausbildungsdauer |
|---|---------------|-------------------------|
| Gesundheits- und Krankenpfleger und Gesundheits- und Krankenpflegerinnen | 45,0 | 3 Jahre |
| Gesundheits- und Kinderkrankenpfleger und Gesundheits- und Kinderkrankenpflegerinnen | 0,0 | 3 Jahre |
| Krankenpflegehelfer und Krankenpflegehelferinnen | 2,0 | 1 Jahr |
| Operationstechnische Assistenten und Assistentinnen | 2,0 | 3 Jahre |

Pflegerische Fachexpertise der Abteilung

- **Leitung von Stationen oder Funktionseinheiten (PQ05)**
- **Operationsdienst (PQ08)**
- **Mentor und Mentorin (ZP10)**
- **Praxisanleitung (ZP12)**
- **Schmerzmanagement (ZP14)**
- **Stomapflege (ZP15)**

- **Wundmanagement (ZP16)**

B-2.12.3 Spezielles therapeutisches Personal

- **Masseur/Medizinischer Bademeister und Masseurin/Medizinische Bademeisterin (SP15)**
- **Physiotherapeut und Physiotherapeutin (SP21)**

B-3 Frauenheilkunde und Geburtshilfe

B-3.1 Allgemeine Angaben der Frauenheilkunde und Geburtshilfe

Fachabteilung: Frauenheilkunde und Geburtshilfe
 Art: Hauptabteilung

Chefarzt: Dr. Johann Gehl

Ansprechpartner:

Hausanschrift: Wilhelm-Seipp-Str. 3
 64521 Groß-Gerau

Telefon: 06152 986-2342
 Fax: 06152 986-2480

URL: www.kreiskrankenhaus.com
 EMail: webmaster@4g-team.de

B-3.2 Versorgungsschwerpunkte der Frauenheilkunde und Geburtshilfe

- **Diagnostik und Therapie von bösartigen Tumoren der Brustdrüse (VG01)**
- **Diagnostik und Therapie von gutartigen Tumoren der Brustdrüse (VG02)**
- **Diagnostik und Therapie von sonstigen Erkrankungen der Brustdrüse (VG03)**
- **Endoskopische Operationen (VG05)**
- **Gynäkologische Abdominalchirurgie (VG06)**
- **Inkontinenzchirurgie (VG07)**
- **Diagnostik und Therapie gynäkologischer Tumoren (VG08)**
- **Pränataldiagnostik und -therapie (VG09)**
- **Betreuung von Risikoschwangerschaften (VG10)**
- **Diagnostik und Therapie von Krankheiten während der Schwangerschaft, der Geburt und des Wochenbettes (VG11)**
- **Geburtshilfliche Operationen (VG12)**
- **Diagnostik und Therapie von entzündlichen Krankheiten der weiblichen Beckenorgane (VG13)**

- Diagnostik und Therapie von nichtentzündlichen Krankheiten des weiblichen Genitaltraktes (VG14)
- Spezialsprechstunde (VG15)

B-3.3 Medizinisch-pflegerische Leistungsangebote der Frauenheilkunde und Geburtshilfe

siehe A-9 Fachabteilungsübergreifende medizinisch-pflegerische Leistungsangebote des Krankenhauses

-
- Geburtsvorbereitungskurse/Schwangerschaftsgymnastik (MP19)
 - Säuglingspflegekurse (MP36)
 - Spezielles Leistungsangebot von Entbindungspflegern und/oder Hebammen (MP41)
 - Stillberatung (MP43)
 - Traditionelle Chinesische Medizin (MP46)
 - Wochenbettgymnastik/Rückbildungsgymnastik (MP50)

B-3.4 Nicht-medizinische Serviceangebote der Frauenheilkunde und Geburtshilfe

siehe A-10 Allgemeine Nicht-medizinische Serviceangebote des Krankenhauses

-
- Frühstücks-/Abendbuffet (SA45)
 - Rooming-in (SA07)

B-3.5 Fallzahlen der Frauenheilkunde und Geburtshilfe

Vollstationäre Fallzahl: 1880

B-3.6 Diagnosen nach ICD

B-3.6.1 Hauptdiagnosen nach ICD

| Rang | ICD-10 | Absolute Fallzahl | Umgangssprachliche Bezeichnung |
|-------------|---------------|--------------------------|--|
| 1 | Z38 | 397 | Neugeborene |
| 2 | D25 | 103 | Gutartiger Tumor der Gebärmuttermuskulatur |
| 3 | C50 | 81 | Brustkrebs |
| 4 | N81 | 71 | Vorfall der Scheide bzw. der Gebärmutter |
| 5 | N83 | 68 | Nichtentzündliche Krankheit des Eierstocks, des Eileiters bzw. der Gebärmutterbänder |

| | | | |
|-----------|-----|----|---|
| 6 | O70 | 63 | Damriss während der Geburt |
| 7 | O60 | 55 | Vorzeitige Wehen und Entbindung |
| 8 | N39 | 48 | Sonstige Krankheit der Niere, der Harnwege bzw. der Harnblase |
| 9 | O20 | 47 | Blutung in der Frühschwangerschaft |
| 10 | O82 | 45 | Geburt eines Kindes durch Kaiserschnitt |

B-3.6.2 Weitere Kompetenzdiagnosen

B-3.7 Prozeduren nach OPS

B-3.7.1 Durchgeführte Prozeduren nach OPS

| Rang | OPS-301 | Absolute Fallzahl | Umgangssprachliche Bezeichnung |
|-------------|----------------|--------------------------|---|
| 1 | 9-262 | 426 | Versorgung eines Neugeborenen nach der Geburt |
| 2 | 5-683 | 170 | Vollständige operative Entfernung der Gebärmutter |
| 3 | 5-758 | 162 | Wiederherstellende Operation an den weiblichen Geschlechtsorganen nach Damriss während der Geburt |
| 4 | 9-260 | 149 | Überwachung und Betreuung einer normalen Geburt |
| 5 | 5-749 | 118 | Sonstiger Kaiserschnitt |
| 6 | 5-704 | 113 | Operative Raffung der Scheidenwand bzw. Straffung des Beckenbodens mit Zugang durch die Scheide |
| 7 | 9-261 | 102 | Überwachung und Betreuung einer Geburt mit erhöhter Gefährdung für Mutter oder Kind |
| 8 | 5-738 | 97 | Erweiterung des Scheideneingangs durch Dammschnitt während der Geburt mit anschließender Naht |
| 9 | 5-690 | 67 | Operative Zerstörung des oberen Anteils der Gebärmutter Schleimhaut - Ausschabung |
| 10 | 5-651 | 62 | Operative Entfernung oder Zerstörung von Gewebe des Eierstocks |

B-3.7.2 Weitere Kompetenzprozeduren

B-3.8 Ambulante Behandlungsmöglichkeiten

| | |
|---|--|
| Gynäkologisch- geburtshilfliche Ambulanz | |
| Ambulanzart | Privatambulanz (AM07) |
| Kommentar | Gynäkologisch- geburtshilfliches Angebotspektrum, sowie Spezialsprechstunden (Mamma- Inkontinenz- un Pränataldiagnostik) und Abklärung sonstiger Krankheitszustände auf Überweisung eines Frauenarztes |

| | |
|---------------------|---|
| Angebotene Leistung | Diagnostik und Therapie von Krankheiten während der Schwangerschaft, der Geburt und des Wochenbettes (VG11) |
| Angebotene Leistung | Diagnostik und Therapie von nichtentzündlichen Krankheiten des weiblichen Genitaltraktes (VG14) |

B-3.9 Ambulante Operationen nach § 115b SGB V

| Rang | OPS-301 | Absolute Fallzahl | Umgangssprachliche Bezeichnung |
|------|---------|-------------------|---|
| 1 | 1-672 | 110 | Untersuchung der Gebärmutter durch eine Spiegelung |
| 2 | 1-471 | 103 | Entnahme einer Gewebeprobe (Biopsie) aus der Gebärmutter Schleimhaut ohne operativen Einschnitt |
| 3 | 5-690 | 81 | Operative Zerstörung des oberen Anteils der Gebärmutter Schleimhaut - Ausschabung |
| 4 | 5-751 | 13 | Ausschabung zur Beendigung der Schwangerschaft |
| 5 | 5-667 | 10 | Wiederherstellung der Durchgängigkeit der Eileiter durch Einbringen von Flüssigkeit bzw. Gas |

B-3.10 Zulassung zum Durchgangs-Arztverfahren der Berufsgenossenschaft

Arzt mit ambulanter D-Arzt-Zulassung vorhanden: Nein
Stationäre BG-Zulassung: Nein

B-3.11 Apparative Ausstattung

- **Sonstige (AA00)**
Hochauflösender Ultraschall mit Farbdoppler
Mammotom
Telemetrie
- **Hochfrequenztherapiegerät (AA18)**
Gerät zur Gewebeerstörung mittels Hochtemperaturtechnik
- **Uroflow/Blasendruckmessung (AA33)**
Urodynamischer Messplatz
- **Laparoskop (AA53)**
Bauchhöhlenspiegelungsgerät

B-3.12 Personelle Ausstattung

B-3.12.1 Ärzte und Ärztinnen

| | Anzahl |
|---|--------|
| Ärzte und Ärztinnen insgesamt (außer Belegärzte und Belegärztinnen) | 10,0 |

| | |
|--|-----|
| - davon Fachärzte und Fachärztinnen | 6,0 |
| Belegärzte und Belegärztinnen (nach § 121 SGB V) | 0,0 |

Fachexpertise der Abteilung

- Frauenheilkunde und Geburtshilfe (AQ14)

B-3.12.2 Pflegepersonal

| | Anzahl | Ausbildungsdauer |
|--|--------|------------------|
| Gesundheits- und Krankenpfleger und Gesundheits- und Krankenpflegerinnen | 19,0 | 3 Jahre |
| Gesundheits- und Kinderkrankenpfleger und Gesundheits- und Kinderkrankenpflegerinnen | 5,0 | 3 Jahre |
| Krankenpflegehelfer und Krankenpflegehelferinnen | 1,0 | 1 Jahr |
| Entbindungspfleger und Hebammen | 14,0 | 3 Jahre |

Pflegerische Fachexpertise der Abteilung

- Leitung von Stationen oder Funktionseinheiten (PQ05)
- Onkologische Pflege (PQ07)
- Mentor und Mentorin (ZP10)
- Praxisanleitung (ZP12)
- Schmerzmanagement (ZP14)
- Stomapflege (ZP15)
- Wundmanagement (ZP16)

B-3.12.3 Spezielles therapeutisches Personal

trifft nicht zu

B-4 Intensivmedizin und Anästhesiologie

B-4.1 Allgemeine Angaben der Intensivmedizin und Anästhesiologie

Fachabteilung: Intensivmedizin und Anästhesiologie
 Art: Hauptabteilung

Chefarzt: Dr. Thomas Holstein

Ansprechpartner:

Hausanschrift: Wilhelm-Seipp-Str. 3
 64521 Groß-Gerau

Telefon: 06152 986-2352
Fax: 06152 986-2359

URL: www.kreiskrankenhaus.com
EMail: anaesthesie@kreiskrankenhaus.com

B-4.2 Versorgungsschwerpunkte der Intensivmedizin und Anästhesiologie

- **Intensivmedizin (VI20)**
- **Schmerztherapie (VX00)**
- **Anästhesie (VX00)**

B-4.3 Medizinisch-pflegerische Leistungsangebote der Intensivmedizin und Anästhesiologie

siehe A-9 Fachabteilungsübergreifende medizinisch-pflegerische Leistungsangebote des Krankenhauses

B-4.4 Nicht-medizinische Serviceangebote der Intensivmedizin und Anästhesiologie

siehe A-10 Allgemeine Nicht-medizinische Serviceangebote des Krankenhauses

- **Ein-Bett-Zimmer (SA02)**

B-4.5 Fallzahlen der Intensivmedizin und Anästhesiologie

Vollstationäre Fallzahl: 189

B-4.6 Diagnosen nach ICD

B-4.6.1 Hauptdiagnosen nach ICD

| Rang | ICD-10 | Absolute Fallzahl | Umgangssprachliche Bezeichnung |
|-------------|---------------|--------------------------|--|
| 1 | F10 | 15 | Psychische bzw. Verhaltensstörung durch Alkohol |
| 2 | T43 | 11 | Vergiftung durch bewusstseinsverändernde Substanzen |
| 3 | J96 | 9 | Störung der Atmung mit ungenügender Aufnahme von Sauerstoff ins Blut |
| 4 | F19 | 8 | Psychische bzw. Verhaltensstörung durch Gebrauch mehrerer Substanzen oder Konsum anderer |

| | | | |
|----|-----|---|---|
| | | | bewusstseinsverändernder Substanzen |
| 5 | I21 | 8 | Akuter Herzinfarkt |
| 6 | T42 | 7 | Vergiftung durch Medikamente gegen Krampfanfälle, durch Schlaf- und Beruhigungsmittel bzw. durch Mittel gegen die Parkinson-Krankheit |
| 7 | I46 | 6 | Herzstillstand |
| 8 | F13 | | Psychische bzw. Verhaltensstörung durch Beruhigungs- oder Schlafmittel |
| 9 | I50 | | Herzschwäche |
| 10 | S06 | | Verletzung des Schädelinneren |

B-4.6.2 Weitere Kompetenzdiagnosen

B-4.7 Prozeduren nach OPS

B-4.7.1 Durchgeführte Prozeduren nach OPS

| Rang | OPS-301 | Absolute Fallzahl | Umgangssprachliche Bezeichnung |
|------|---------|-------------------|--|
| 1 | 8-831 | 108 | Legen bzw. Wechsel eines Schlauches (Katheter), der in den großen Venen platziert ist |
| 2 | 3-200 | 82 | Computertomographie (CT) des Schädels ohne Kontrastmittel |
| 3 | 8-800 | 64 | Übertragung (Transfusion) von Blut, roten Blutkörperchen bzw. Blutplättchen eines Spenders auf einen Empfänger |
| 4 | 8-701 | 57 | Einführung eines Schlauches in die Luftröhre zur Beatmung - Intubation |
| 5 | 3-222 | 34 | Computertomographie (CT) des Brustkorbes mit Kontrastmittel |
| 6 | 3-225 | 27 | Computertomographie (CT) des Bauches mit Kontrastmittel |
| 7 | 1-632 | 18 | Untersuchung der Speiseröhre, des Magens und des Zwölffingerdarms durch eine Spiegelung |
| 8 | 8-810 | 18 | Übertragung (Transfusion) von Blutflüssigkeit bzw. von Anteilen der Blutflüssigkeit oder von gentechnisch hergestellten Bluteiweißen |
| 9 | 8-706 | 16 | Anlegen einer Gesichts-, Nasen- oder Kehlkopfmaske zur künstlichen Beatmung |
| 10 | 8-771 | 16 | Herz bzw. Herz-Lungen-Wiederbelebung |

B-4.7.2 Weitere Kompetenzprozeduren

B-4.8 Ambulante Behandlungsmöglichkeiten

Anästhesiologische Ambulanz

| | |
|-------------|-----------------------|
| Ambulanzart | Privatambulanz (AM07) |
|-------------|-----------------------|

B-4.9 Ambulante Operationen nach § 115b SGB V

B-4.10 Zulassung zum Durchgangs-Arztverfahren der Berufsgenossenschaft

Arzt mit ambulanter D-Arzt-Zulassung vorhanden: Nein
 Stationäre BG-Zulassung: Nein

B-4.11 Apparative Ausstattung

- Infusions- und Ernährungspumpen (AA00)
- Narkosegeräte (AA00)
- Beatmungsgeräte (AA00)
- Spezialbetten Intensiv (AA00)
- Monitoring (AA00)
- Narcotrend (Gerät zur Messung der Narkosetiefe) (AA00)

B-4.12 Personelle Ausstattung

B-4.12.1 Ärzte und Ärztinnen

| | Anzahl |
|---|--------|
| Ärzte und Ärztinnen insgesamt (außer Belegärzte und Belegärztinnen) | 12,0 |
| - davon Fachärzte und Fachärztinnen | 11,0 |
| Belegärzte und Belegärztinnen (nach § 121 SGB V) | 0,0 |

Fachexpertise der Abteilung

- Anästhesiologie (AQ01)
- Innere Medizin und SP Gastroenterologie (AQ26)
- Innere Medizin und SP Kardiologie (AQ28)
- Intensivmedizin (ZF15)

B-4.12.2 Pflegepersonal

| | Anzahl | Ausbildungsdauer |
|--|--------|------------------|
| Gesundheits- und Krankenpfleger und Gesundheits- und Krankenpflegerinnen | 27,0 | 3 Jahre |
| Gesundheits- und Kinderkrankenpfleger und Gesundheits- und Kinderkrankenpflegerinnen | 0,0 | 3 Jahre |
| Pflegeassistenten und Pflegeassistentinnen | 1,0 | 2 Jahre |

Pflegerische Fachexpertise der Abteilung

- **Intensivpflege und Anästhesie (PQ04)**
- **Leitung von Stationen oder Funktionseinheiten (PQ05)**
- **Mentor und Mentorin (ZP10)**
- **Praxisanleitung (ZP12)**

B-4.12.3 Spezielles therapeutisches Personal

B-5 Radiologie/Röntgendiagnostik

B-5.1 Allgemeine Angaben der Radiologie/Röntgendiagnostik

Fachabteilung: Radiologie/Röntgendiagnostik
Art: nicht Betten führend

Chefarzt:

Ansprechpartner:

Hausanschrift: Wilhelm-Seipp-Str. 3
64521 Groß-Gerau

Telefon: 06152 986-2372
Fax: 06152 986-2419

URL: www.kreiskrankenhaus.com
EMail: radiologie@kreiskrankenhaus.com

B-5.2 Versorgungsschwerpunkte der Radiologie/Röntgendiagnostik

- **Mammografie (VG00)**
- **Postoperatives Präparatröntgen (VG00)**
- **Präoperative Lokalisation und Punktion Mammatumor (VG00)**
- **Arteriografie mit Intervention (PTA) (VR00)**
- **Konventionelle Röntgenaufnahmen (VR01)**
- **Projektionsradiographie mit Kontrastmittelverfahren (VR09)**
- **Computertomographie (CT), nativ (VR10)**
- **Computertomographie (CT) mit Kontrastmittel (VR11)**
- **Computertomographie (CT), Spezialverfahren (VR12)**
- **Arteriographie (VR15)**
- **Phlebographie (VR16)**
- **Computergestützte Bilddatenanalyse mit 3D-Auswertung (VR26)**

- **Spezialsprechstunde (VR40)**
- **Schmerztherapie (VX00)**
- **Digitales Röntgen (VX00)**

B-5.3 Medizinisch-pflegerische Leistungsangebote der Radiologie/Röntgendiagnostik

siehe A-9 Fachabteilungsübergreifende medizinisch-pflegerische Leistungsangebote des Krankenhauses

B-5.4 Nicht-medizinische Serviceangebote der Radiologie/Röntgendiagnostik

siehe A-10 Allgemeine Nicht-medizinische Serviceangebote des Krankenhauses

B-5.5 Fallzahlen der Radiologie/Röntgendiagnostik

Vollstationäre Fallzahl: 0

B-5.6 Diagnosen nach ICD

B-5.6.1 Hauptdiagnosen nach ICD

B-5.6.2 Weitere Kompetenzdiagnosen

B-5.7 Prozeduren nach OPS

B-5.7.1 Durchgeführte Prozeduren nach OPS

| Rang | OPS-301 | Absolute Fallzahl | Umgangssprachliche Bezeichnung |
|-------------|----------------|--------------------------|--|
| 1 | 3-200 | 906 | Computertomographie (CT) des Schädels ohne Kontrastmittel |
| 2 | 3-225 | 639 | Computertomographie (CT) des Bauches mit Kontrastmittel |
| 3 | 3-222 | 334 | Computertomographie (CT) des Brustkorbes mit Kontrastmittel |
| 4 | 3-205 | 257 | Computertomographie (CT) des Muskel-Skelettsystems ohne Kontrastmittel |
| 5 | 3-207 | 161 | Computertomographie (CT) des Bauches ohne Kontrastmittel |
| 6 | 3-13a | 80 | Röntgendarstellung des Dickdarms mit Kontrastmitteleinlauf |
| 7 | 3-203 | 73 | Computertomographie (CT) der Wirbelsäule und des |

| | | | |
|-----------|-------|----|--|
| | | | Rückenmarks ohne Kontrastmittel |
| 8 | 3-614 | 62 | Röntgendarstellung der Venen einer Gliedmaße mit Kontrastmittel sowie Darstellung des Abflussbereiches |
| 9 | 3-220 | 60 | Computertomographie (CT) des Schädels mit Kontrastmittel |
| 10 | 3-052 | 49 | Ultraschall des Herzens (Echokardiographie) von der Speiseröhre aus - TEE |

B-5.7.2 Weitere Kompetenzprozeduren

B-5.8 Ambulante Behandlungsmöglichkeiten

| Radiologische Ambulanz | |
|------------------------|----------------------------------|
| Ambulanzart | Sonstige Art der Ambulanz (AM00) |

B-5.9 Ambulante Operationen nach § 115b SGB V

B-5.10 Zulassung zum Durchgangs-Arztverfahren der Berufsgenossenschaft

Arzt mit ambulanter D-Arzt-Zulassung vorhanden: Nein
 Stationäre BG-Zulassung: Nein

B-5.11 Apparative Ausstattung

- **Angiographiegerät/DSA (AA01)** (24h-Notfallverfügbarkeit)
Gerät zur Gefäßdarstellung
- **Computertomograph (CT) (AA08)** (24h-Notfallverfügbarkeit)
Schichtbildverfahren im Querschnitt mittels Röntgenstrahlen
- **Mammographiegerät (AA23)**
Röntgengerät für die weibliche Brustdrüse
- **Röntgengerät/Durchleuchtungsgerät (AA27)** (24h-Notfallverfügbarkeit)

B-5.12 Personelle Ausstattung

B-5.12.1 Ärzte und Ärztinnen

| | Anzahl |
|--|--------|
| Ärzte und Ärztinnen insgesamt (außer Belegärzte und Belegärztinnen) | 2,0 |
| - davon Fachärzte und Fachärztinnen | 1,0 |
| Belegärzte und Belegärztinnen (nach § 121 SGB V) | 0,0 |

Fachexpertise der Abteilung

- Radiologie (AQ54)
- Strahlentherapie (AQ58)

B-5.12.2 Pflegepersonal

trifft nicht zu

| | Anzahl | Ausbildungsdauer |
|---|---------------|-------------------------|
| Gesundheits- und Krankenpfleger und Gesundheits- und Krankenpflegerinnen | 0,0 | 3 Jahre |
| Gesundheits- und Kinderkrankenpfleger und Gesundheits- und Kinderkrankenpflegerinnen | 0,0 | 3 Jahre |

Pflegerische Fachexpertise der Abteilung

- **Leitung von Stationen oder Funktionseinheiten (PQ05)**

B-5.12.3 Spezielles therapeutisches Personal

- **MTRA Medizinisch- technische Radiologie Assistenten (SP00)**

C Qualitätssicherung

C-1 Teilnahme an der externen vergleichenden Qualitätssicherung nach §137 Abs.1 Satz 3 Nr.1 SGB V (BQS-Verfahren)

Dieser Bereich wurde nicht ausgefüllt.

C-2 Externe Qualitätssicherung nach Landesrecht gemäß §112 SGB V

Über § 137 SGB V hinaus ist auf Landesebene eine verpflichtende Qualitätssicherung vereinbart. Gemäß seinem Leistungsspektrum nimmt das Krankenhaus an folgenden Qualitätssicherungsmaßnahmen (Leistungsbereiche) teil:

- **Neonatalerhebung**
- **Schlaganfall**

C-3 Qualitätssicherung bei Teilnahme an Disease-Management-Programmen (DMP) nach § 137f SGB V

Die Teilnahme an Disease- Management- Programmen ist im Berichtsjahr in der Entwicklung.

C-4 Teilnahme an sonstigen Verfahren der externen vergleichenden Qualitätssicherung

Das Kreiskrankenhaus Groß-Gerau ist im Klinikverbund Hessen mit 28 weiteren Akuthäusern verbunden, welcher eine Reihe von Qualitätssicherungsthemen kommuniziert.

C-5 Umsetzung der Mindestmengenvereinbarung nach § 137 SGB V

| Komplexe Eingriffe am Organsystem Pankreas | |
|---|--------------------------------------|
| Mindestmenge | 10 |
| Erbrachte Menge | 1 |
| Ausnahmetatbestand | Notfälle, keine planbaren Leistungen |

| Knie-TEP | |
|-----------------|----|
| Mindestmenge | 50 |
| Erbrachte Menge | 74 |

C-6 Umsetzung von Beschlüssen des Gemeinsamen Bundesausschusses zur Qualitätssicherung nach § 137 Abs. 1 Satz 1 Nr. 2 SGB V [neue Fassung] („Strukturqualitätsvereinbarung“)

D Qualitätsmanagement

D-1 Qualitätspolitik

Die Gewährleistung der qualifizierten Gesundheitsversorgung der uns anvertrauten Patienten des Kreises Groß-Gerau und des Umlandes unter Berücksichtigung einer bestmöglichen Patienten- und Mitarbeiterzufriedenheit ist das Hauptziel unseres Krankenhauses. Das Wohlergehen der Patienten steht im Mittelpunkt unseres Handelns und wird durch die fachliche Kompetenz, menschliche Zuwendung und kontinuierliche Abstimmung der patientenbezogenen Abläufe erzielt.

Wir handeln nach dem Leitbild unseres Hauses, in dem wir jeden Menschen achten und unser Handeln nach dessen Bedürfnissen ausrichten. Unser Ziel ist es, Sicherheit für Patienten und Mitarbeiter durch verantwortungsvolles Handeln zu garantieren, in dem wir berufsgruppenübergreifend in Teams respektvoll und vertrauenswürdig zusammenarbeiten.

Das Kreiskrankenhaus soll sich zu einem Kompetenzzentrum für Gesundheit weiter entwickeln, weshalb eine Vernetzung und enge Kooperation mit anderen Leistungserbringern im Gesundheitswesen als besonders wichtig angesehen wird.

Das Kreiskrankenhaus Groß-Gerau soll für die Region eine unverzichtbare Einrichtung sein, die neben der Gesundheitsversorgung der Bevölkerung auch das Ziel der Standortsicherung und damit des Erhalts der hier angesiedelten Arbeitsplätze verfolgt.

D-2 Qualitätsziele

Wichtigstes Qualitätsziel ist die Sicherstellung der wohnortnahen Versorgung, sowie in der Region als Kompetenzzentrum für Gesundheit fester Bestandteil zu sein.

Dies setzt voraus, dass wir die notwendige Akzeptanz bei Patienten und niedergelassenen Ärzten finden und dass wir als leistungsfähiges Krankenhaus anerkannt sind. Zu diesem Zweck werden über Pressemitteilungen, Rundfunkinterviews und Fernsehsendungen verschiedenste Aktivitäten unternommen, um über unsere Leistungsfähigkeit zu informieren. Hinzu kommt, dass wir im Rahmen der Integrierten Versorgung (Hüft- TEP und Harninkontinenz) weitere attraktive Angebote in Zusammenarbeit mit Kostenträgern und niedergelassenen Ärzten der Bevölkerung bieten.

Auf diese Weise wird das weitere Ziel verfolgt die Fallzahl zu steigern, den Standort zu sichern und damit die Arbeits- und Ausbildungsplätze im Kreiskrankenhaus Groß-Gerau zu garantieren.

D-3 Aufbau des einrichtungsinternen Qualitätsmanagements

Das einrichtungsinterne Qualitätsmanagement wird von der Stabsstelle für Qualitätsmanagement organisiert und berichtet direkt an die Betriebsleitung.

Moderiert von der Stabsstelle für Qualitätsmanagement werden Prozessveränderungen und Schnittstellenproblematiken in der QM- Lenkungsgruppe diskutiert und auf den Weg gebracht.

Zur Implementierung stehen QM-Ansprechpartner in allen Abteilungen des Hauses zur Verfügung. Die Aufgaben der QM- Ansprechpartner bestehen in der Erfassung und Beschreibung der Abteilungsprozesse, sowie der Benennung von Veränderungen.

Interne Auditoren werden regelmäßig ausgebildet.

D-4 Instrumente des Qualitätsmanagements

Umsetzung der nationalen Expertenstandards (Dekubitusprophylaxe, Sturzprophylaxe)

Beschwerdemanagement

kontinuierliche Patientenbefragung

Maßnahmen zur Patienteninformation- und Aufklärung

Hygienemanagement

D-5 Qualitätsmanagement-Projekte

D-6 Bewertung des Qualitätsmanagements

Das Kreiskrankenhaus Groß-Gerau strebt neben der Zertifizierung nach DIN EN ISO 9001:2008 auch die Zertifizierung nach der DIN EN ISO 13485 für den Bereich der Zentralsterilisation.