

# Strukturierter Qualitätsbericht

gemäß § 137 Abs. 3 Satz 1 Nr. 4 SGB V

für das Berichtsjahr 2008

## Kreisklinik Groß-Umstadt

Dieser Qualitätsbericht wurde mit dem von der DKTIG herausgegebenen Erfassungstool IPQ auf der Basis der Software ProMaTo® QB am 15.07.2009 um 18:19 Uhr erstellt.

DKTIG: <http://www.dktig.de>  
ProMaTo: <http://www.netfutura.de>

# Inhaltsverzeichnis

Einleitung.....	6
Teil A - Struktur- und Leistungsdaten des Krankenhauses.....	8
A-1 Allgemeine Kontaktdaten des Krankenhauses.....	8
A-2 Institutionskennzeichen des Krankenhauses.....	8
A-3 Standort(nummer).....	8
A-4 Name und Art des Krankenhausträgers.....	8
A-5 Akademisches Lehrkrankenhaus.....	8
A-6 Organisationsstruktur des Krankenhauses.....	9
A-7 Regionale Versorgungsverpflichtung für die Psychiatrie.....	9
A-8 Fachabteilungsübergreifende Versorgungsschwerpunkte des Krankenhauses.....	10
A-9 Fachabteilungsübergreifende medizinisch-pflegerische Leistungsangebote des Krankenhauses.....	10
A-10 Allgemeine nicht-medizinische Serviceangebote des Krankenhauses.....	10
A-11 Forschung und Lehre des Krankenhauses.....	10
A-11.1 Forschungsschwerpunkte.....	10
A-11.2 Akademische Lehre.....	10
A-11.3 Ausbildung in anderen Heilberufen.....	11
A-12 Anzahl der Betten im gesamten Krankenhaus nach § 108/109 SGB V.....	11
A-13 Fallzahlen des Krankenhauses.....	11
A-14 Personal des Krankenhauses.....	11
A-14.1 Ärzte und Ärztinnen.....	11
A-14.2 Pflegepersonal.....	12
Teil B - Struktur- und Leistungsdaten der Organisationseinheiten / Fachabteilungen.....	13
B-[1] Fachabteilung Innere Medizin.....	13
B-[1].1 Name der Organisationseinheit/Fachabteilung.....	13
B-[1].2 Versorgungsschwerpunkte [Innere Medizin].....	14
B-[1].3 Medizinisch-pflegerische Leistungsangebote [Innere Medizin].....	15
B-[1].4 Nicht-medizinische Serviceangebote [Innere Medizin].....	16
B-[1].5 Fallzahlen der Organisationseinheit / Fachabteilung.....	17
B-[1].6 Diagnosen nach ICD.....	17
B-[1].6.1 Hauptdiagnosen nach ICD.....	17
B-[1].6.2 Weitere Kompetenzdiagnosen.....	18
B-[1].7 Prozeduren nach OPS.....	18
B-[1].7.1 Durchgeführte Prozeduren nach OPS.....	18
B-[1].7.2 Weitere Kompetenzprozeduren.....	20
B-[1].8 Ambulante Behandlungsmöglichkeiten.....	20
B-[1].9 Ambulante Operationen nach § 115b SGB V.....	20
B-[1].10 Zulassung zum Durchgangs-Arztverfahren der Berufsgenossenschaft.....	21
B-[1].11 Apparative Ausstattung.....	21
B-[1].12 Personelle Ausstattung.....	23
B-[1].12.1 Ärzte und Ärztinnen:.....	23
B-[1].12.2 Pflegepersonal:.....	23
B-[1].12.3 Spezielles therapeutisches Personal:.....	24
B-[2] Fachabteilung Geriatrie.....	25
B-[2].1 Name der Organisationseinheit/Fachabteilung.....	25
B-[2].2 Versorgungsschwerpunkte [Geriatrie].....	26
B-[2].3 Medizinisch-pflegerische Leistungsangebote [Geriatrie].....	26
B-[2].4 Nicht-medizinische Serviceangebote [Geriatrie].....	27
B-[2].5 Fallzahlen der Organisationseinheit / Fachabteilung.....	28
B-[2].6 Diagnosen nach ICD.....	28
B-[2].6.1 Hauptdiagnosen nach ICD.....	28
B-[2].6.2 Weitere Kompetenzdiagnosen.....	29
B-[2].7 Prozeduren nach OPS.....	29

B-[2].7.1 Durchgeführte Prozeduren nach OPS .....	29
B-[2].7.2 Weitere Kompetenzprozeduren .....	31
B-[2].8 Ambulante Behandlungsmöglichkeiten .....	31
B-[2].9 Ambulante Operationen nach § 115b SGB V .....	31
B-[2].10 Zulassung zum Durchgangs-Arztverfahren der Berufsgenossenschaft .....	31
B-[2].11 Apparative Ausstattung .....	31
B-[2].12 Personelle Ausstattung .....	33
B-[2].12.1 Ärzte und Ärztinnen: .....	33
B-[2].12.2 Pflegepersonal: .....	33
B-[2].12.3 Spezielles therapeutisches Personal: .....	34
B-[3] Fachabteilung Geriatrie/Tagesklinik (für teilstationäre Pflegesätze) .....	36
B-[3].1 Name der Organisationseinheit/Fachabteilung .....	36
B-[3].2 Versorgungsschwerpunkte [Geriatrie/Tagesklinik (für teilstationäre Pflegesätze)] .....	37
B-[3].3 Medizinisch-pflegerische Leistungsangebote [Geriatrie/Tagesklinik (für teilstationäre Pflegesätze)] .....	37
B-[3].4 Nicht-medizinische Serviceangebote [Geriatrie/Tagesklinik (für teilstationäre Pflegesätze)] .....	38
B-[3].5 Fallzahlen der Organisationseinheit / Fachabteilung .....	38
B-[3].6 Diagnosen nach ICD .....	38
B-[3].6.1 Hauptdiagnosen nach ICD .....	38
B-[3].6.2 Weitere Kompetenzdiagnosen .....	39
B-[3].7 Prozeduren nach OPS .....	39
B-[3].7.1 Durchgeführte Prozeduren nach OPS .....	39
B-[3].7.2 Weitere Kompetenzprozeduren .....	39
B-[3].8 Ambulante Behandlungsmöglichkeiten .....	39
B-[3].9 Ambulante Operationen nach § 115b SGB V .....	39
B-[3].10 Zulassung zum Durchgangs-Arztverfahren der Berufsgenossenschaft .....	39
B-[3].11 Apparative Ausstattung .....	40
B-[3].12 Personelle Ausstattung .....	41
B-[3].12.1 Ärzte und Ärztinnen: .....	41
B-[3].12.2 Pflegepersonal: .....	42
B-[3].12.3 Spezielles therapeutisches Personal: .....	43
B-[4] Fachabteilung Allgemeine Chirurgie .....	44
B-[4].1 Name der Organisationseinheit/Fachabteilung .....	45
B-[4].2 Versorgungsschwerpunkte [Allgemeine Chirurgie] .....	45
B-[4].3 Medizinisch-pflegerische Leistungsangebote [Allgemeine Chirurgie] .....	46
B-[4].4 Nicht-medizinische Serviceangebote [Allgemeine Chirurgie] .....	47
B-[4].5 Fallzahlen der Organisationseinheit / Fachabteilung .....	48
B-[4].6 Diagnosen nach ICD .....	48
B-[4].6.1 Hauptdiagnosen nach ICD .....	48
B-[4].6.2 Weitere Kompetenzdiagnosen .....	49
B-[4].7 Prozeduren nach OPS .....	49
B-[4].7.1 Durchgeführte Prozeduren nach OPS .....	49
B-[4].7.2 Weitere Kompetenzprozeduren .....	51
B-[4].8 Ambulante Behandlungsmöglichkeiten .....	51
B-[4].9 Ambulante Operationen nach § 115b SGB V .....	51
B-[4].10 Zulassung zum Durchgangs-Arztverfahren der Berufsgenossenschaft .....	52
B-[4].11 Apparative Ausstattung .....	52
B-[4].12 Personelle Ausstattung .....	53
B-[4].12.1 Ärzte und Ärztinnen: .....	53
B-[4].12.2 Pflegepersonal: .....	53
B-[4].12.3 Spezielles therapeutisches Personal: .....	54
B-[5] Fachabteilung Unfallchirurgie .....	55
B-[5].1 Name der Organisationseinheit/Fachabteilung .....	55
B-[5].2 Versorgungsschwerpunkte [Unfallchirurgie] .....	56
B-[5].3 Medizinisch-pflegerische Leistungsangebote [Unfallchirurgie] .....	57
B-[5].4 Nicht-medizinische Serviceangebote [Unfallchirurgie] .....	58
B-[5].5 Fallzahlen der Organisationseinheit / Fachabteilung .....	59

B-[5].6 Diagnosen nach ICD.....	59
B-[5].6.1 Hauptdiagnosen nach ICD .....	59
B-[5].6.2 Weitere Kompetenzdiagnosen .....	60
B-[5].7 Prozeduren nach OPS .....	60
B-[5].7.1 Durchgeführte Prozeduren nach OPS .....	60
B-[5].7.2 Weitere Kompetenzprozeduren.....	62
B-[5].8 Ambulante Behandlungsmöglichkeiten .....	62
B-[5].9 Ambulante Operationen nach § 115b SGB V .....	62
B-[5].10 Zulassung zum Durchgangs-Arztverfahren der Berufsgenossenschaft .....	63
B-[5].11 Apparative Ausstattung.....	63
B-[5].12 Personelle Ausstattung .....	64
B-[5].12.1 Ärzte und Ärztinnen:.....	64
B-[5].12.2 Pflegepersonal: .....	64
B-[5].12.3 Spezielles therapeutisches Personal:.....	65
B-[6] Fachabteilung Frauenheilkunde und Geburtshilfe .....	66
B-[6].1 Name der Organisationseinheit/Fachabteilung.....	66
B-[6].2 Versorgungsschwerpunkte [Frauenheilkunde und Geburtshilfe].....	67
B-[6].3 Medizinisch-pflegerische Leistungsangebote [Frauenheilkunde und Geburtshilfe].....	67
B-[6].4 Nicht-medizinische Serviceangebote [Frauenheilkunde und Geburtshilfe] .....	69
B-[6].5 Fallzahlen der Organisationseinheit / Fachabteilung .....	70
B-[6].6 Diagnosen nach ICD.....	70
B-[6].6.1 Hauptdiagnosen nach ICD .....	70
B-[6].6.2 Weitere Kompetenzdiagnosen .....	71
B-[6].7 Prozeduren nach OPS .....	71
B-[6].7.1 Durchgeführte Prozeduren nach OPS .....	71
B-[6].7.2 Weitere Kompetenzprozeduren.....	73
B-[6].8 Ambulante Behandlungsmöglichkeiten .....	73
B-[6].9 Ambulante Operationen nach § 115b SGB V .....	73
B-[6].10 Zulassung zum Durchgangs-Arztverfahren der Berufsgenossenschaft .....	74
B-[6].11 Apparative Ausstattung.....	74
B-[6].12 Personelle Ausstattung .....	75
B-[6].12.1 Ärzte und Ärztinnen:.....	75
B-[6].12.2 Pflegepersonal: .....	75
B-[6].12.3 Spezielles therapeutisches Personal:.....	76
B-[7] Fachabteilung Intensivmedizin.....	77
B-[7].1 Name der Organisationseinheit/Fachabteilung.....	77
B-[7].2 Versorgungsschwerpunkte [Intensivmedizin] .....	78
B-[7].3 Medizinisch-pflegerische Leistungsangebote [Intensivmedizin].....	78
B-[7].4 Nicht-medizinische Serviceangebote [Intensivmedizin].....	78
B-[7].5 Fallzahlen der Organisationseinheit / Fachabteilung .....	79
B-[7].6 Diagnosen nach ICD.....	79
B-[7].6.1 Hauptdiagnosen nach ICD .....	79
B-[7].6.2 Weitere Kompetenzdiagnosen .....	80
B-[7].7 Prozeduren nach OPS .....	80
B-[7].7.1 Durchgeführte Prozeduren nach OPS .....	80
B-[7].7.2 Weitere Kompetenzprozeduren.....	82
B-[7].8 Ambulante Behandlungsmöglichkeiten .....	82
B-[7].9 Ambulante Operationen nach § 115b SGB V .....	82
B-[7].10 Zulassung zum Durchgangs-Arztverfahren der Berufsgenossenschaft .....	82
B-[7].11 Apparative Ausstattung.....	82
B-[7].12 Personelle Ausstattung .....	83
B-[7].12.1 Ärzte und Ärztinnen:.....	83
B-[7].12.2 Pflegepersonal: .....	84
B-[7].12.3 Spezielles therapeutisches Personal:.....	85
B-[8] Fachabteilung Hals-, Nasen-, Ohrenheilkunde.....	86
B-[8].1 Name der Organisationseinheit/Fachabteilung.....	86
B-[8].2 Versorgungsschwerpunkte [Hals-, Nasen-, Ohrenheilkunde] .....	86
B-[8].3 Medizinisch-pflegerische Leistungsangebote [Hals-, Nasen-, Ohrenheilkunde].....	87

B-[8].4 Nicht-medizinische Serviceangebote [Hals-, Nasen-, Ohrenheilkunde].....	87
B-[8].5 Fallzahlen der Organisationseinheit / Fachabteilung.....	88
B-[8].6 Diagnosen nach ICD.....	88
B-[8].6.1 Hauptdiagnosen nach ICD.....	88
B-[8].6.2 Weitere Kompetenzdiagnosen.....	89
B-[8].7 Prozeduren nach OPS.....	89
B-[8].7.1 Durchgeführte Prozeduren nach OPS.....	89
B-[8].7.2 Weitere Kompetenzprozeduren.....	90
B-[8].8 Ambulante Behandlungsmöglichkeiten.....	90
B-[8].9 Ambulante Operationen nach § 115b SGB V.....	90
B-[8].10 Zulassung zum Durchgangs-Arztverfahren der Berufsgenossenschaft.....	90
B-[8].11 Apparative Ausstattung.....	91
B-[8].12 Personelle Ausstattung.....	91
B-[8].12.1 Ärzte und Ärztinnen:.....	91
B-[8].12.2 Pflegepersonal:.....	91
B-[8].12.3 Spezielles therapeutisches Personal:.....	92
Teil C - Qualitätssicherung.....	93
C-1 Teilnahme externe vergleichende Qualitätssicherung nach § 137 Abs. 1 Satz 3 Nr. 1 SGB V (BQS-Verfahren).....	93
C-2 Externe Qualitätssicherung nach Landesrecht gemäß § 112 SGB V.....	93
C-3 Qualitätssicherung bei Teilnahme an Disease-Management-Programmen (DMP) nach § 137f SGB V.....	93
C-4 Teilnahme an sonstigen Verfahren der externen vergleichenden Qualitätssicherung.....	93
C-5 Umsetzung der Mindestmengenvereinbarung nach § 137 SGB V.....	93
C-6 Umsetzung von Beschlüssen des Gemeinsamen Bundesausschusses zur Qualitätssicherung nach § 137 Abs. 1 Satz 1 Nr. 2 SGB V [neue Fassung] ("Strukturqualitätsvereinbarung").....	94
Teil D - Qualitätsmanagement.....	95
D-1 Qualitätspolitik.....	95
D-1.1 Leitbild (Leitmotto) des Krankenhauses, Vision, Mission.....	95
D-1.2 Qualitätsmanagementansatz / -grundsätze des Krankenhauses.....	96
D-1.2.1 Patientenorientierung.....	96
D-1.2.2 Mitarbeiterorientierung und -beteiligung.....	97
D-1.2.3 Wirtschaftlichkeit.....	97
D-1.2.4 Fehlervermeidung und Umgang mit Fehlern.....	97
D-1.2.5 kontinuierlicher Verbesserungsprozess.....	97
D-1.3 Umsetzung / Kommunikation der Qualitätspolitik im Krankenhaus (z.B. Information an Patienten, Mitarbeiter, niedergelassene Ärzte und die interessierte Fachöffentlichkeit).....	97
D-2 Qualitätsziele.....	98
D-3 Aufbau des einrichtungsinternen Qualitätsmanagements.....	99
D-4 Instrumente des Qualitätsmanagements.....	100
D-5 Qualitätsmanagementprojekte.....	100
D-6 Bewertung des Qualitätsmanagements.....	101



Kreisklinik Groß-Umstadt

## Einleitung

Sehr geehrte Leserin, sehr geehrter Leser,

die Klinikleitung der Kreisklinik Groß-Umstadt freut sich, Ihnen, der interessierten Öffentlichkeit, den Patienten, Ärzten und Kostenträgern, den strukturierten Qualitätsbericht für das Jahr 2008 vorstellen zu können. Mit dieser umfassenden Berichterstattung haben wir einen weiteren wichtigen Schritt unternommen, damit sich unsere Patientinnen und Patienten ausführlich über die Behandlungsmöglichkeiten und das umfangreiche Leistungsangebot der Kreisklinik Groß-Umstadt und die Veränderungen in den letzten zwei Jahren informieren können.

Der Qualitätsbericht besteht aus zwei Teilen: einem Basis- und einem Systemteil. Die Vorgaben für den Basisteil sind einheitlich für alle Krankenhäuser festgelegt. Er umfasst die wesentlichen Struktur- und Leistungsdaten des Krankenhauses und bezieht sich ausschließlich auf das Berichtsjahr 2008. Der Systemteil soll einen systematischen Überblick über das Qualitätsmanagement des Krankenhauses in allgemeinverständlicher Form geben.

Mit 261 Krankenhausbetten verfolgt unsere Klinik ein integratives Konzept in Diagnostik und Behandlung. Wir versuchen, Patienten, Familienangehörige, zuweisende Ärzte und nachbehandelnde Institutionen einzubinden. Zur Verwirklichung dieses Konzeptes haben wir mehrere Projekte initiiert, die unter anderem eine Verbesserung von Zusammenarbeit und Informationsaustausch zum Ziel haben.

2008 haben wir 8.219 Patienten stationär und 12.813 Patienten ambulant behandelt. Als Krankenhaus der Regelversorgung sind wir wichtiger Bestandteil der Gesundheitsversorgung im Landkreis Darmstadt-Dieburg. Gemeinsam mit der Kreisklinik Jugenheim bieten wir unseren Patienten medizinische Leistungsfähigkeit und Qualität wohnortnah auch außerhalb der Ballungsräume an.

Die Kreisklinik Groß-Umstadt unterzieht sich seit vielen Jahren nicht nur den gesetzlich vorgeschriebenen, sondern auch einer Vielzahl freiwilliger Qualitätskontrollen. Qualitätsmanagement ist ein Instrument der Organisationsentwicklung und Bestandteil der Leistungserbringung im Krankenhaus. Qualität ist die Grundlage unseres Handelns. Unsere Mitarbeiter sind in einen ständigen Prozess zur Verbesserung der erbrachten medizinischen Dienstleistungen, Serviceangebote und Organisationsabläufe eingebunden. Die Erbringung von Qualität ist deshalb selbstverständlicher Bestandteil unserer täglichen Arbeit. Die Orientierung an Qualität umfasst alle Mitarbeiter, Berufsgruppen und Hierarchien im Krankenhaus.

Erstellt wurde der Qualitätsbericht vom Qualitätsmanager der Kreiskliniken Darmstadt-Dieburg.

Verantwortlich:

Name	Abteilung	Tel. Nr.	Fax Nr.	Email
Diplom-Volkswirt Christian Keller	Betriebsleiter	06078-79-261		c.keller@kreiskliniken- dadi.de

Ansprechpartner:

Name	Abteilung	Tel. Nr.	Fax Nr.	Email
Dr.med., MBA Malte Kumm	Qualitäts- und Medizinmanagement/ Leiter	06078-79 344	03212-5164396	m.kumm@kreiskliniken- dadi.de

Links:

[www.kreiskliniken-dadi.de](http://www.kreiskliniken-dadi.de)

Die Krankenhausleitung, vertreten durch Dipl.-Volkswirt Christian Keller, ist verantwortlich für die Vollständigkeit und Richtigkeit der Angaben im Qualitätsbericht.

*Wir haben die Abteilungen der Kreisklinik Groß-Umstadt im Jahr 2009 umbenannt. In den Überschriften finden Sie die 2008 gültigen Bezeichnungen, im erläuternden Text haben wir die aktuellen Namen eingesetzt.*

# **Teil A - Struktur- und Leistungsdaten des Krankenhauses**

## ***A-1 Allgemeine Kontaktdaten des Krankenhauses***

Hausanschrift:  
Kreisklinik Groß-Umstadt  
Krankenhausstr. 11  
64823 Groß-Umstadt

Postanschrift:  
Postfach Postfach 1180  
64818 Groß-Umstadt

Telefon:  
06078 / 79 - 0

Fax:  
06078 / 79 - 259

E-Mail:  
betriebsleitung@kreiskliniken-dadi.de

Internet:  
<http://www.kreiskliniken-dadi.de>

## ***A-2 Institutionskennzeichen des Krankenhauses***

260610690

## ***A-3 Standort(nummer)***

00

## ***A-4 Name und Art des Krankenhausträgers***

Name:  
Landkreis Darmstadt-Dieburg  
Art:  
öffentlich

## ***A-5 Akademisches Lehrkrankenhaus***

Nein

## A-6 Organisationsstruktur des Krankenhauses

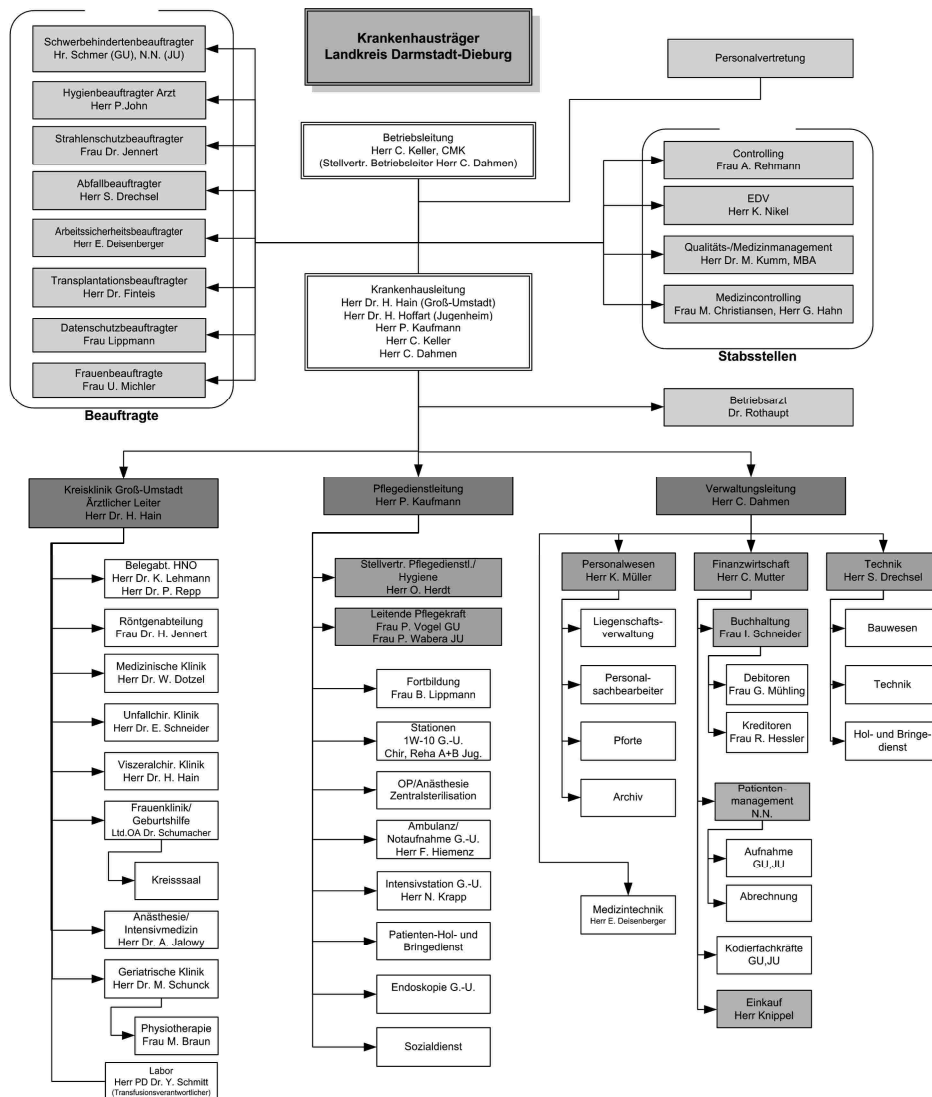

Organigramm der Kreisklinik Groß-Umstadt

Organigramm: Dargestellt ist das Organigramm der Kreisklinik Groß-Umstadt.

Träger beider Kreiskliniken ist der Landkreis Darmstadt-Dieburg, vertreten durch den Landrat. Betriebsleitung und Verwaltung wurden für beide Kreiskliniken (Groß-Umstadt und Jugenheim) zusammengefasst.

## A-7 Regionale Versorgungsverpflichtung für die Psychiatrie

Für psychiatrische Fachkrankenhäuser bzw. Krankenhäuser mit einer psychiatrischen Fachabteilung:

Besteht eine regionale Versorgungsverpflichtung?  
Ja

## **A-8 Fachabteilungsübergreifende Versorgungsschwerpunkte des Krankenhauses**

trifft nicht zu / entfällt

## **A-9 Fachabteilungsübergreifende medizinisch-pflegerische Leistungsangebote des Krankenhauses**

trifft nicht zu / entfällt

## **A-10 Allgemeine nicht-medizinische Serviceangebote des Krankenhauses**

Weitere nicht-medizinische Serviceangebote finden Sie in den Abschnitten der einzelnen Kliniken im Teil B.

Nr.	Serviceangebot:	Kommentar / Erläuterung:
SA55	Beschwerdemanagement	
SA41	Dolmetscherdienste	
SA49	Fortbildungsangebote/Informationsveranstaltungen	
SA28	Kiosk/Einkaufsmöglichkeiten	
SA51	Orientierungshilfen	
SA09	Unterbringung Begleitperson	
SA26	Frisör	Auf Wunsch kann ein Termin zur Behandlung auf dem Zimmer vereinbart werden.

## **A-11 Forschung und Lehre des Krankenhauses**

### **A-11.1** Forschungsschwerpunkte

Als Krankenhaus der Grund- und Regelversorgung gehört die medizinische Forschung nicht zu unseren vorrangigen Aufgaben. Für uns besitzt die medizinische Versorgung unserer Patienten auf dem aktuellsten Stand der wissenschaftlichen Erkenntnisse größte Bedeutung. Um diesen Kenntnisstand zu erreichen, werden regelmäßig die Fachliteratur verfolgt sowie regionale und überregionale Weiterbildungsveranstaltungen besucht.

### **A-11.2** Akademische Lehre

Die Qualität medizinischer Leistungen hängt neben einer modernen Ausstattung der Krankenhäuser in erster Linie von der Güte der Qualifikation der behandelnden Ärzte sowie des medizinischen Personals ab.

Daher legen wir besonderen Wert auf die kontinuierliche Weiterbildung unserer Mitarbeiter, um neue medizinische Erkenntnisse unmittelbar und ohne Zeitverzug bei der Behandlung unserer Patienten umsetzen zu können. Um alle Mitarbeiter auf dem medizinisch aktuellsten Stand zu halten, bieten wir regelmäßig Fortbildungsveranstaltungen an. Wir fördern und unterstützen den Besuch von zentralen Weiterbildungen und Kongressen im Rahmen unserer Möglichkeiten. Des Weiteren beteiligen wir uns im ärztlichen und pflegerischen Bereich an der Ausbildung.

### A-11.3 Ausbildung in anderen Heilberufen

Nr.	Ausbildung in anderen Heilberufen:	Kommentar/Erläuterung:
HB01	Gesundheits- und Krankenpfleger und Gesundheits- und Krankenpflegerin	

### **A-12 Anzahl der Betten im gesamten Krankenhaus nach § 108/109 SGB V**

Zum 31.12.2008 verfügte unser Krankenhaus über 261 Betten nach § 108/109 SGB V.

Bettenzahl: 261

### **A-13 Fallzahlen des Krankenhauses:**

Vollstationäre Fallzahl:  
8219

Ambulante Fallzahlen  
Fallzählweise:  
12813

### **A-14 Personal des Krankenhauses**

Der nachfolgende Abschnitt gibt Auskunft über die Anzahl der Mitarbeiter im ärztlichen und pflegerischen Dienst bezogen auf das gesamte Krankenhaus zum 31.12.2008. Es handelt sich bei den angegebenen Mitarbeiterzahlen um Vollzeitstellen.

#### A-14.1 Ärzte und Ärztinnen

	Anzahl	Kommentar/ Erläuterung
Ärzte und Ärztinnen insgesamt (außer Belegärzte und Belegärztinnen)	54 Vollkräfte	
davon Fachärzte und Fachärztinnen	29 Vollkräfte	
Belegärzte und Belegärztinnen (nach § 121 SGB V)	2 Personen	
Ärzte und Ärztinnen, die keiner Fachabteilung zugeordnet sind	0 Vollkräfte	

## A-14.2 Pflegepersonal

	Anzahl	Ausbildungsdauer	Kommentar/ Erläuterung
Gesundheits- und Krankenpfleger und Gesundheits- und Krankenpflegerinnen	167 Vollkräfte	3 Jahre	
Gesundheits- und Kinderkrankenpfleger und Gesundheits- und Kinderkrankenpflegerinnen	8 Vollkräfte	3 Jahre	
Altenpfleger und Altenpflegerinnen	0 Vollkräfte	3 Jahre	
Pflegeassistenten und Pflegeassistentinnen	0 Vollkräfte	2 Jahre	
Krankenpflegehelfer und Krankenpflegehelferinnen	3 Vollkräfte	1 Jahr	
Pflegehelfer und Pflegehelferinnen	0 Vollkräfte	ab 200 Std. Basiskurs	
Entbindungspfleger und Hebammen	0 Personen	3 Jahre	Die Hebammen unserer Entbindungsabteilung arbeiten als Beleghebammen.
Operationstechnische Assistenten und Operationstechnische Assistentinnen	0 Vollkräfte	3 Jahre	
ohne staatliche Prüfung	1		

# Teil B - Struktur- und Leistungsdaten der Organisationseinheiten / Fachabteilungen

## B-[1] Fachabteilung Innere Medizin

Die Abteilung für Innere Medizin verfügt über 103 stationäre Betten sowie Behandlungsmöglichkeiten auf der interdisziplinären Intensivstation. Herrn Chefarzt Dr. med. Walter Dotzel - Internist mit Teilgebietsbezeichnung Gastroenterologie - der im Mai 2004 die Leitung der Abteilung übernommen hat, steht ein Team von drei Oberärzten und weiteren Ärzten - acht davon Fachärzte - zur Seite. Es werden Erkrankungen aus allen Bereichen der Inneren Medizin diagnostiziert und behandelt.

### *B-[1].1 Name der Organisationseinheit/Fachabteilung*

Innere Medizin

Art der Abteilung:  
Hauptabteilung

Fachabteilungsschlüssel:  
0100

Hausanschrift:  
Krankenhausstr. 11  
64823 Groß-Umstadt

Telefon:  
06078 / 79 - 252

Fax:  
06078 / 79 - 280

E-Mail:  
innere-medizin@kreiskliniken-dadi.de

Internet:  
<http://www.kreiskliniken-dadi.de/Klinik-fuer-Innere-Medizin.60.0.html>

Chefärztinnen/-ärzte:

Titel:	Name, Vorname:	Funktion:	Tel. Nr., Email:	Sekretariat:	Belegarzt / KH-Arzt:
Dr. med.	Dotzel, Walter	Chefarzt der Klinik für Innere Medizin	06078-79 212 w.dotzel@kreiskli- niken-dadi.de	Frau Wanko	

## B-[1].2 Versorgungsschwerpunkte [Innere Medizin]

Nr.	Versorgungsschwerpunkte im Bereich Innere Medizin:	Kommentar / Erläuterung:
VI29	Behandlung von Blutvergiftung/Sepsis	
VI07	Diagnostik und Therapie der Hypertonie (Hochdruckkrankheit)	
VI02	Diagnostik und Therapie der pulmonalen Herzkrankheit und von Krankheiten des Lungenkreislaufes	
VI30	Diagnostik und Therapie von Autoimmunerkrankungen	
VI10	Diagnostik und Therapie von endokrinen Ernährungs- und Stoffwechselkrankheiten	
VI15	Diagnostik und Therapie von Erkrankungen der Atemwege und der Lunge	
VI14	Diagnostik und Therapie von Erkrankungen der Leber, der Galle und des Pankreas	
VI12	Diagnostik und Therapie von Erkrankungen des Darmausgangs	
VI11	Diagnostik und Therapie von Erkrankungen des Magen-Darm-Traktes	
VI09	Diagnostik und Therapie von hämatologischen Erkrankungen	
VI31	Diagnostik und Therapie von Herzrhythmusstörungen	
VI19	Diagnostik und Therapie von infektiösen und parasitären Krankheiten	
VI01	Diagnostik und Therapie von ischämischen Herzkrankheiten	
VI04	Diagnostik und Therapie von Krankheiten der Arterien, Arteriolen und Kapillaren	
VI16	Diagnostik und Therapie von Krankheiten der Pleura	
VI05	Diagnostik und Therapie von Krankheiten der Venen, der Lymphgefäße und der Lymphknoten	
VI13	Diagnostik und Therapie von Krankheiten des Peritoneums	
VI08	Diagnostik und Therapie von Nierenerkrankungen	
VI18	Diagnostik und Therapie von onkologischen Erkrankungen	
VI17	Diagnostik und Therapie von rheumatologischen Erkrankungen	
VI06	Diagnostik und Therapie von zerebrovaskulären Krankheiten	
VI35	Endoskopie	

Nr.	Versorgungsschwerpunkte im Bereich Innere Medizin:	Kommentar / Erläuterung:
VI20	Intensivmedizin	Auf der Interdisziplinären Intensivstation gemeinsam mit der Klinik für Anästhesiologie und Intensivmedizin

### *B-[1].3 Medizinisch-pflegerische Leistungsangebote [Innere Medizin]*

Nr.	Medizinisch-pflegerisches Leistungsangebot:	Kommentar / Erläuterung:
MP03	Angehörigenbetreuung/-beratung/-seminare	
MP53	Aromapflege/-therapie	
MP04	Atemgymnastik/-therapie	
MP06	Basale Stimulation	
MP07	Beratung/Betreuung durch Sozialarbeiter und Sozialarbeiterinnen	
MP09	Besondere Formen/Konzepte der Betreuung von Sterbenden	
MP11	Bewegungstherapie	
MP12	Bobath-Therapie (für Erwachsene und/oder Kinder)	
MP14	Diät- und Ernährungsberatung	
MP15	Entlassungsmanagement/Brückenpflege/Überleitungspflege	
MP17	Fallmanagement/Case Management/Primary Nursing/Bezugspflege	
MP21	Kinästhetik	
MP24	Manuelle Lymphdrainage	
MP25	Massage	
MP31	Physikalische Therapie/Bädertherapie	
MP32	Physiotherapie/Krankengymnastik als Einzel- und/oder Gruppentherapie	
MP34	Psychologisches/psychotherapeutisches Leistungsangebot/ Psychozialdienst	In Kooperation mit der Klinik für Geriatrie im Haus
MP35	Rückenschule/Haltungsschulung/Wirbelsäulengymnastik	
MP37	Schmerztherapie/-management	
MP63	Sozialdienst	

Nr.	Medizinisch-pflegerisches Leistungsangebot:	Kommentar / Erläuterung:
MP13	Spezielles Leistungsangebot für Diabetiker und Diabetikerinnen	
MP42	Spezielles pflegerisches Leistungsangebot	
MP45	Stomatherapie/-beratung	
MP47	Versorgung mit Hilfsmitteln/Orthopädietechnik	
MP48	Wärme- und Kälteanwendungen	
MP49	Wirbelsäulengymnastik	
MP51	Wundmanagement	Durch speziell ausgebildete Pflegekräfte
MP52	Zusammenarbeit mit/Kontakt zu Selbsthilfegruppen	

#### *B-[1].4 Nicht-medizinische Serviceangebote [Innere Medizin]*

Nr.	Serviceangebot:	Kommentar / Erläuterung:
SA01	Aufenthaltsräume	
SA23	Cafeteria	
SA44	Diät-/Ernährungsangebot	
SA02	Ein-Bett-Zimmer	
SA03	Ein-Bett-Zimmer mit eigener Nasszelle	
SA13	Elektrisch verstellbare Betten	
SA24	Faxempfang für Patienten und Patientinnen	Nach Vereinbarung über den Empfang im Erdgeschoss
SA14	Fernsehgerät am Bett/im Zimmer	
SA15	Internetanschluss am Bett/im Zimmer	Bei Wahlleistung auf der Komfortstation inklusive.
SA30	Klinikeigene Parkplätze für Besucher und Besucherinnen sowie Patienten und Patientinnen	
SA21	Kostenlose Getränkebereitstellung	
SA56	Patientenfürsprache	
SA06	Rollstuhlgerechte Nasszellen	
SA17	Rundfunkempfang am Bett	
SA42	Seelsorge	
SA57	Sozialdienst	
SA18	Telefon	
SA10	Zwei-Bett-Zimmer	

Nr.	Serviceangebot:	Kommentar / Erläuterung:
SA11	Zwei-Bett-Zimmer mit eigener Nasszelle	

## B-[1].5 Fallzahlen der Organisationseinheit / Fachabteilung

Vollstationäre Fallzahl:  
2977

Teilstationäre Fallzahl:  
0

Hinweis:

Eventuelle Unterschiede zwischen Gesamtfallzahl des Krankenhauses und der Summe der Fallzahlen der Organisationseinheiten/ Fachabteilungen können im Anwendungsbereich der Bundespflegesatzverordnung auf internen Verlegungen innerhalb der Psychiatrie/ Psychosomatik beruhen.

## B-[1].6 Diagnosen nach ICD

Die folgende Tabelle gibt einen Überblick über das Behandlungsspektrum unserer Klinik für Innere Medizin. Dort sind die häufigsten Haupt-Diagnosen nach der ICD-Klassifikation mit Kurzbeschreibung angegeben.

### B-[1].6.1 Hauptdiagnosen nach ICD

Rang	ICD-10-Ziffer* (3-stellig):	Fallzahl:	Umgangssprachliche Bezeichnung:
1	I50	251	Herzschwäche
2	I10	130	Bluthochdruck ohne bekannte Ursache
2	I48	130	Herzrhythmusstörung, ausgehend von den Vorhöfen des Herzens
4	R55	120	Ohnmachtsanfall bzw. Kollaps
5	J44	116	Sonstige anhaltende (chronische) Lungenkrankheit mit Verengung der Atemwege - COPD
6	J18	109	Lungenentzündung, Krankheitserreger vom Arzt nicht näher bezeichnet
7	E86	108	Flüssigkeitsmangel
8	E11	79	Zuckerkrankheit, die nicht zwingend mit Insulin behandelt werden muss - Diabetes Typ-2
9	N39	75	Sonstige Krankheit der Niere, der Harnwege bzw. der Harnblase
10	J20	68	Akute Bronchitis
10	R07	68	Hals- bzw. Brustschmerzen
12	K29	66	Schleimhautentzündung des Magens bzw. des Zwölffingerdarms
13	F10	62	Psychische bzw. Verhaltensstörung durch Alkohol
14	I21	60	Akuter Herzinfarkt

Rang	ICD-10-Ziffer* (3-stellig):	Fallzahl:	Umgangssprachliche Bezeichnung:
15	K52	59	Sonstige Schleimhautentzündung des Magens bzw. des Darms, nicht durch Bakterien oder andere Krankheitserreger verursacht
16	I63	55	Schlaganfall durch Verschluss eines Blutgefäßes im Gehirn - Hirninfarkt
17	I49	46	Sonstige Herzrhythmusstörung
18	I80	43	Verschluss einer Vene durch ein Blutgerinnsel (Thrombose) bzw. oberflächliche Venenentzündung
19	K80	42	Gallensteinleiden
20	K92	38	Sonstige Krankheit des Verdauungstraktes
21	A09	37	Durchfallkrankheit bzw. Magen-Darm-Grippe, wahrscheinlich ausgelöst durch Bakterien, Viren oder andere Krankheitserreger
21	R10	37	Bauch- bzw. Beckenschmerzen
23	B99	36	Sonstige bzw. vom Arzt nicht näher bezeichnete Infektionskrankheit
24	A46	32	Wundrose - Erysipel
25	G45	31	Kurzzeitige Durchblutungsstörung des Gehirns (TIA) bzw. verwandte Störungen
26	K25	27	Magengeschwür
27	C18	26	Dickdarmkrebs im Bereich des Grimmdarms (Kolon)
27	J15	26	Lungenentzündung durch Bakterien
27	K26	26	Zwölffingerdarmgeschwür
30	I47	25	Anfallsweise auftretendes Herzrasen

\* Hauptdiagnose gemäß der jeweils geltenden Fassung der Deutschen Kodierrichtlinien

## B-[1].6.2 Weitere Kompetenzdiagnosen

keine Angaben

## B-[1].7 Prozeduren nach OPS

Die im Berichtsjahr am häufigsten erbrachten Leistungen nach dem offiziellen Prozedurenschlüssel für die Krankenhäuser der Klinik für Innere Medizin finden Sie in der folgenden Tabelle.

### B-[1].7.1 Durchgeführte Prozeduren nach OPS

Rang	OPS-301 Ziffer (4-stellig):	Anzahl:	Umgangssprachliche Bezeichnung:
1	1-632	571	Untersuchung der Speiseröhre, des Magens und des Zwölffingerdarms durch eine Spiegelung
2	1-440	375	Entnahme einer Gewebeprobe (Biopsie) aus dem oberem Verdauungstrakt, den Gallengängen bzw. der Bauchspeicheldrüse bei einer Spiegelung
3	3-200	216	Computertomographie (CT) des Schädels ohne Kontrastmittel

Rang	OPS-301 Ziffer (4-stellig):	Anzahl:	Umgangssprachliche Bezeichnung:
4	1-650	203	Untersuchung des Dickdarms durch eine Spiegelung - Koloskopie
5	8-800	162	Übertragung (Transfusion) von Blut, roten Blutkörperchen bzw. Blutplättchen eines Spenders auf einen Empfänger
6	8-980	88	Behandlung auf der Intensivstation (Basisprozedur)
7	5-513	74	Operation an den Gallengängen bei einer Magenspiegelung
8	1-444	64	Entnahme einer Gewebeprobe (Biopsie) aus dem unteren Verdauungstrakt bei einer Spiegelung
9	3-225	57	Computertomographie (CT) des Bauches mit Kontrastmittel
10	8-550	51	Fachübergreifende Maßnahmen zur frühzeitigen Nachbehandlung und Wiedereingliederung (Frührehabilitation) erkrankter älterer Menschen
11	3-052	46	Ultraschall des Herzens (Echokardiographie) von der Speiseröhre aus - TEE
11	8-930	46	Intensivmedizinische Überwachung von Atmung, Herz und Kreislauf ohne Messung des Drucks in der Lungenschlagader und im rechten Vorhof des Herzens
13	1-642	43	Untersuchung der Gallen- und Bauchspeicheldrüsendgänge durch eine Röntgendarstellung mit Kontrastmittel bei einer Spiegelung des Zwölffingerdarms
13	8-542	43	Ein- oder mehrtägige Krebsbehandlung mit Chemotherapie in die Vene bzw. unter die Haut
15	3-222	42	Computertomographie (CT) des Brustkorbes mit Kontrastmittel
16	1-640	34	Untersuchung der Gallengänge durch eine Röntgendarstellung mit Kontrastmittel bei einer Spiegelung des Zwölffingerdarms
17	5-431	29	Operatives Anlegen einer Magensonde durch die Bauchwand zur künstlichen Ernährung
18	1-651	28	Untersuchung des S-förmigen Abschnitts des Dickdarms durch eine Spiegelung
18	5-377	28	Einsetzen eines Herzschrittmachers bzw. eines Impulsgebers (Defibrillator)
20	1-266	26	Messung elektrischer Herzströme ohne einen über die Schlagader ins Herz gelegten Schlauch (Katheter)
20	3-70c	26	Bildgebendes Verfahren über den ganzen Körper zur Darstellung krankhafter Prozesse mittels radioaktiver Strahlung (Szintigraphie)
20	8-831	26	Legen bzw. Wechsel eines Schlauches (Katheter), der in den großen Venen platziert ist
23	1-620	18	Untersuchung der Luftröhre und der Bronchien durch eine Spiegelung
23	3-800	18	Kernspintomographie (MRT) des Schädels ohne Kontrastmittel
25	3-703	17	Bildgebendes Verfahren zur Darstellung der Lunge mittels radioaktiver Strahlung (Szintigraphie)
25	3-820	17	Kernspintomographie (MRT) des Schädels mit Kontrastmittel
25	8-152	17	Behandlung durch gezieltes Einstechen einer Nadel in den Brustkorb mit anschließender Gabe oder Entnahme von Substanzen, z.B. Flüssigkeit

Rang	OPS-301 Ziffer (4-stellig):	Anzahl:	Umgangssprachliche Bezeichnung:
25	8-153	17	Behandlung durch gezieltes Einstechen einer Nadel in die Bauchhöhle mit anschließender Gabe oder Entnahme von Substanzen, z.B. Flüssigkeit
29	5-469	14	Sonstige Operation am Darm
30	1-424	13	Entnahme einer Gewebeprobe (Biopsie) aus dem Knochenmark ohne operativen Einschnitt

## B-[1].7.2 Weitere Kompetenzprozeduren

keine Angaben

## B-[1].8 Ambulante Behandlungsmöglichkeiten

Wir bieten in unserer Notfallambulanz eine notfallmäßige Versorgung für internistische Erkrankungen über 24 Stunden. Bei Bedarf erfolgt die stationäre Aufnahme in der Klinik für Innere Medizin oder der Intensivstation.

Nr:	Art der Ambulanz:	Bezeichnung der Ambulanz:	Nr. / Leistung:	Kommentar / Erläuterung:
AM00	Ambulante Chemotherapie			Ambulant durchgeführte Chemotherapie bei Tumorpatienten
AM08	Notfallambulanz (24h)			
AM07	Privatambulanz	Privatambulanz Chefarzt Dr. med. Walter Dotzel		
AM11	Vor- und nachstationäre Leistungen nach § 115a SGB V			

## B-[1].9 Ambulante Operationen nach § 115b SGB V

Rang	OPS-Ziffer (4-stellig):	Anzahl:	Umgangssprachliche Bezeichnung:
1	1-650	735	Untersuchung des Dickdarms durch eine Spiegelung - Koloskopie
2	1-444	274	Entnahme einer Gewebeprobe (Biopsie) aus dem unteren Verdauungstrakt bei einer Spiegelung

Rang	OPS-Ziffer (4-stellig):	Anzahl:	Umgangssprachliche Bezeichnung:
3	5-452	110	Operative Entfernung oder Zerstörung von erkranktem Gewebe des Dickdarms
4	1-440	12	Entnahme einer Gewebeprobe (Biopsie) aus dem oberem Verdauungstrakt, den Gallengängen bzw. der Bauchspeicheldrüse bei einer Spiegelung
5	5-482	6	Operative Entfernung oder Zerstörung von erkranktem Gewebe des Mastdarms (Rektum) mit Zugang über den After

### *B-[1].10 Zulassung zum Durchgangs-Arztverfahren der Berufsgenossenschaft*

nicht vorhanden

### *B-[1].11 Apparative Ausstattung*

Die Klinik für Innere Medizin verfügt über eine große Zahl moderner medizinischer Geräte, die teilweise in Kooperation mit anderen Kliniken des Hauses, Arztpraxen an der Kreisklinik oder anderen Krankenhäusern genutzt werden.

Nr.	Vorhandene Geräte:	Umgangssprachliche Bezeichnung:	24h:	Kommentar / Erläuterung:
AA58	24h-Blutdruck-Messung		Ja	
AA59	24h-EKG-Messung		Ja	
AA62	3-D/4-D-Ultraschallgerät		k.A.	
AA01	Angiographiegerät/DSA		Nein	In Kooperation mit der Klinik für Radiologie
AA38	Beatmungsgeräte/CPAP-Geräte		Ja	Geräte stehen auf der Interdisziplinären Intensivstation; in Kooperation mit der Klinik für Anästhesiologie und Intensivmedizin
AA03	Belastungs-EKG/Ergometrie	Belastungstest mit Herzstrommessung	Nein	
AA39	Bronchoskop	Gerät zur Luftröhren- und Bronchienspiegelung	Ja	
AA08	Computertomograph (CT)	Schichtbildverfahren im Querschnitt mittels Röntgenstrahlen	Ja	In Kooperation mit Röntgenpraxis im Haus
AA40	Defibrillator	Gerät zur Behandlung von lebensbedrohlichen Herzrhythmusstörungen	Ja	

Nr.	Vorhandene Geräte:	Umgangssprachliche Bezeichnung:	24h:	Kommentar / Erläuterung:
AA10	Elektroenzephalographiegerät (EEG)	Hirnstrommessung	Nein	
AA46	Endoskopisch-retrograde-Cholangio-Pankreatiograph (ERCP)	Spiegelgerät zur Darstellung der Gallen- und Bauchspeicheldrüsengänge mittels Röntgenkontrastmittel	Nein	
AA45	Endosonographiegerät	Ultraschalldiagnostik im Körperinneren	Ja	
AA12	Gastroenterologisches Endoskop	Gerät zur Magen-Darm-Spiegelung	Ja	
AA13	Geräte der invasiven Kardiologie	Behandlungen mittels Herzkatheter	Ja	In Kooperation mit Kardiologie in benachbartem Krankenhaus
AA36	Gerät zur Argon-Plasma-Koagulation	Blutstillung und Gewebeverödung mittels Argon-Plasma	k.A.	
AA18	Hochfrequenztherapiegerät	Gerät zur Gewebeerstörung mittels Hochtemperaturtechnik	Ja	
AA52	Laboranalyseautomaten für Hämatologie, klinische Chemie, Gerinnung und Mikrobiologie	Laborgeräte zur Messung von Blutwerten bei Blutkrankheiten, Stoffwechselleiden, Gerinnungsleiden und Infektionen	Ja	
AA53	Laparoskop	Bauchhöhlenspiegelungsgerät	Ja	
AA54	Linksherzkathetermessplatz		Ja	In Kooperation mit Kardiologie in benachbartem Krankenhaus
AA22	Magnetresonanztomograph (MRT)	Schnittbildverfahren mittels starker Magnetfelder und elektromagnetischer Wechselfelder	Nein	In Kooperation mit Röntgenpraxis im Haus.
AA23	Mammographiegerät		Nein	In Kooperation mit der Klinik für Radiologie im Haus.
AA27	Röntgengerät/Durchleuchtungsgerät		Ja	
AA29	Sonographiegerät/Dopplersonographiegerät/Duplexsonographiegerät	Ultraschallgerät/mit Nutzung des Dopplereffekts/farbkodierter Ultraschall	Ja	
AA31	Spirometrie/Lungenfunktionsprüfung		k.A.	

## B-[1].12 Personelle Ausstattung

### B-[1].12.1 Ärzte und Ärztinnen:

	Anzahl	Kommentar/ Erläuterung
Ärzte und Ärztinnen insgesamt (außer Belegärzte und Belegärztinnen)	23 Vollkräfte	
davon Fachärzte und Fachärztinnen	8 Vollkräfte	
Belegärzte und Belegärztinnen (nach § 121 SGB V)	0 Personen	

#### Ärztliche Fachexpertise der Abteilung:

Nr.	Facharztbezeichnung:	Kommentar / Erläuterung:
AQ63	Allgemeinmedizin	
AQ23	Innere Medizin	Die Abteilung besitzt gemeinsam mit der Klinik für Geriatrie die volle Weiterbildungsermächtigung für Innere Medizin
AQ26	Innere Medizin und SP Gastroenterologie	

Nr.	Zusatzweiterbildung (fakultativ):	Kommentar / Erläuterung:
ZF05	Betriebsmedizin	
ZF28	Notfallmedizin	
ZF38	Röntgendiagnostik	

### B-[1].12.2 Pflegepersonal:

Alle Pflegekräfte in unserer Abteilung verfügen über eine mindestens dreijährige Ausbildung.

	Anzahl	Ausbildungsdauer	Kommentar/ Erläuterung
Gesundheits- und Krankenpfleger und Gesundheits- und Krankenpflegerinnen	35 Vollkräfte	3 Jahre	
Gesundheits- und Kinderkrankenpfleger und Gesundheits- und Kinderkrankenpflegerinnen	0 Vollkräfte	3 Jahre	
Altenpfleger und Altenpflegerinnen	0 Vollkräfte	3 Jahre	
Pflegeassistenten und Pflegeassistentinnen	0 Vollkräfte	2 Jahre	

	Anzahl	Ausbildungsdauer	Kommentar/ Erläuterung
Krankenpflegehelfer und Krankenpflegehelferinnen	0 Vollkräfte	1 Jahr	
Pflegehelfer und Pflegehelferinnen	0 Vollkräfte	ab 200 Std. Basiskurs	
Entbindungspfleger und Hebammen	0 Personen	3 Jahre	
Operationstechnische Assistenten und Operationstechnische Assistentinnen	0 Vollkräfte	3 Jahre	

Pflegerische Fachexpertise der Abteilung:

Nr.	Anerkannte Fachweiterbildung/ zusätzlicher akademischer Abschluss:	Kommentar / Erläuterung:
PQ05	Leitung von Stationen oder Funktionseinheiten	

Nr.	Zusatzqualifikation:	Kommentar / Erläuterung:
ZP01	Basale Stimulation	
ZP15	Stomapflege	
ZP16	Wundmanagement	

### **B-[1].12.3** Spezielles therapeutisches Personal:

Für die Organisationseinheit/Fachabteilung steht folgendes spezielles therapeutisches Personal zur Verfügung:

Nr.	Spezielles therapeutisches Personal:	Kommentar/ Erläuterung:
SP29	Altentherapeut und Altentherapeutin	
SP11	Kinästhetikbeauftragter und Kinästhetikbeauftragte	
SP21	Physiotherapeut und Physiotherapeutin	
SP25	Sozialarbeiter und Sozialarbeiterin	
SP28	Wundmanager und Wundmanagerin/Wundberater und Wundberaterin/Wundexperte und Wundexpertin/Wundbeauftragter und Wundbeauftragte	

## B-[2] Fachabteilung Geriatrie

Die Klinik für Geriatrie verfügt über 40 Betten (davon 6 tagesklinische Betten) unter der Leitung von Chefarzt Dr. med. Martin Schunck.

Erkrankungen im Alter bedürfen eines speziellen Behandlungskonzeptes, das den Erkrankungen des alten Menschen, seinen Beeinträchtigungen/Behinderungen und seinem speziellen Versorgungsbedarf Rechnung trägt.

In einem Team aus Ärzten, Pflegekräften, Krankengymnasten, Masseuren, Ergotherapeuten, Logopäden, (Neuro-) Psychologen und Sozialarbeitern werden die Problemfelder des älteren Patienten erfasst und die akutmedizinische und rehabilitative Diagnostik und Therapie individuell durchgeführt. Ziel ist dabei für die Patienten eine größtmögliche Selbstständigkeit und Selbstbestimmung, unter Einbeziehung des Umfeldes, zu erreichen und möglichst die Wiedereingliederung ins häusliche Umfeld zu ermöglichen und das Voranschreiten von Erkrankungen durch entsprechende vorbeugende Maßnahmen zu verhindern.

### *B-[2].1 Name der Organisationseinheit/Fachabteilung*

Geriatrie

Art der Abteilung:  
Hauptabteilung

Fachabteilungsschlüssel:  
0200

Hausanschrift:  
Krankenhausstr. 11  
64823 Groß-Umstadt

Telefon:  
06078 / 79 - 321

Fax:  
06078 / 79 - 365

E-Mail:  
geriatrie@kreiskliniken-dadi.de

Internet:  
<http://www.kreiskliniken-dadi.de/Klinik-fuer-Geriatrie.62.0.html>

Chefärztinnen/-ärzte:

Titel:	Name, Vorname:	Funktion:	Tel. Nr., Email:	Sekretariat:	Belegarzt / KH-Arzt:
Dr. med.	Schunck, Martin	Chefarzt der Klinik für Geriatrie	06078-79-321 m.schunck@kreis kliniken-dadi.de	Frau Stumpf	KH-Arzt

## B-[2].2 Versorgungsschwerpunkte [Geriatric]

Besondere Tätigkeitsschwerpunkte in der Geriatric sind die akutmedizinische Versorgung und Rehabilitation beim älteren Menschen mit Mobilitätsstörungen und Beeinträchtigungen der eigenständigen Alltagsbewältigung, unabhängig von ihrer Ursache.

Nr.	Versorgungsschwerpunkte im Bereich Geriatric:	Kommentar / Erläuterung:
VI24	Diagnostik und Therapie von geriatricen Erkrankungen	

## B-[2].3 Medizinisch-pflegerische Leistungsangebote [Geriatric]

Nr.	Medizinisch-pflegerisches Leistungsangebot:	Kommentar / Erläuterung:
MP03	Angehörigenbetreuung/-beratung/-seminare	
MP04	Atemgymnastik/-therapie	
MP06	Basale Stimulation	
MP07	Beratung/Betreuung durch Sozialarbeiter und Sozialarbeiterinnen	
MP09	Besondere Formen/Konzepte der Betreuung von Sterbenden	Externer Hospizdienst
MP11	Bewegungstherapie	
MP12	Bobath-Therapie (für Erwachsene und/oder Kinder)	
MP14	Diät- und Ernährungsberatung	
MP15	Entlassungsmanagement/Brückenpflege/Überleitungspflege	
MP16	Ergotherapie/Arbeitstherapie	
MP17	Fallmanagement/Case Management/Primary Nursing/Bezugspflege	
MP21	Kinästhetik	
MP22	Kontinenztraining/Inkontinenzberatung	
MP23	Kreativtherapie/Kunsttherapie/Theatertherapie/Bibliotherapie	
MP24	Manuelle Lymphdrainage	
MP28	Naturheilverfahren/Homöopathie/Phytotherapie	
MP31	Physikalische Therapie/Bädertherapie	

Nr.	Medizinisch-pflegerisches Leistungsangebot:	Kommentar / Erläuterung:
MP37	Schmerztherapie/-management	
MP39	Spezielle Angebote zur Anleitung und Beratung von Patienten und Patientinnen sowie Angehörigen	Beratung zur Sturzprophylaxe, Gesprächskreis "Angehörige pflegen Angehörige", monatliches Gesprächsangebot für Patienten in Zusammenarbeit mit dem Sozialdienst, Johannitern und der Pflege, regelmäßige Informationsveranstaltungen für Patienten und Angehörige
MP42	Spezielles pflegerisches Leistungsangebot	Pflegevisiten, Pflegeexpertinnen oder Pflegeexperten
MP44	Stimm- und Sprachtherapie/Logopädie	
MP47	Versorgung mit Hilfsmitteln/Orthopädietechnik	
MP48	Wärme- und Kälteanwendungen	
MP49	Wirbelsäulengymnastik	
MP51	Wundmanagement	Spezielle Versorgung chronischer Wunden wie Dekubitus und Ulcus cruris
MP52	Zusammenarbeit mit/Kontakt zu Selbsthilfegruppen	

#### *B-[2].4 Nicht-medizinische Serviceangebote [Geriatric]*

Nr.	Serviceangebot:	Kommentar / Erläuterung:
SA00	Fahrdienst geriatrische Tagesklinik	
SA01	Aufenthaltsräume	
SA02	Ein-Bett-Zimmer	
SA03	Ein-Bett-Zimmer mit eigener Nasszelle	
SA06	Rollstuhlgerechte Nasszellen	
SA08	Teeküche für Patienten und Patientinnen	
SA10	Zwei-Bett-Zimmer	
SA11	Zwei-Bett-Zimmer mit eigener Nasszelle	
SA13	Elektrisch verstellbare Betten	
SA14	Fernsehgerät am Bett/im Zimmer	
SA15	Internetanschluss am Bett/im Zimmer	Bei Wahlleistung auf der Komfortstation inklusive.
SA17	Rundfunkempfang am Bett	
SA18	Telefon	
SA21	Kostenlose Getränkebereitstellung	
SA23	Cafeteria	

Nr.	Serviceangebot:	Kommentar / Erläuterung:
SA24	Faxempfang für Patienten und Patientinnen	Nach Vereinbarung über den Empfang im Erdgeschoss
SA30	Klinikeigene Parkplätze für Besucher und Besucherinnen sowie Patienten und Patientinnen	
SA42	Seelsorge	
SA44	Diät-/Ernährungsangebot	
SA56	Patientenfürsprache	
SA57	Sozialdienst	

### *B-[2].5 Fallzahlen der Organisationseinheit / Fachabteilung*

Vollstationäre Fallzahl:  
617

Teilstationäre Fallzahl:  
0

Hinweis:

Eventuelle Unterschiede zwischen Gesamtfallzahl des Krankenhauses und der Summe der Fallzahlen der Organisationseinheiten/ Fachabteilungen können im Anwendungsbereich der Bundespflegesatzverordnung auf internen Verlegungen innerhalb der Psychiatrie/ Psychosomatik beruhen.

### *B-[2].6 Diagnosen nach ICD*

#### **B-[2].6.1** Hauptdiagnosen nach ICD

Die folgende Tabelle gibt einen Überblick über das Behandlungsspektrum unserer Klinik für Geriatrie. Dort sind die häufigsten Haupt-Diagnosen nach der ICD-Klassifikation mit Kurzbeschreibung angegeben.

Rang	ICD-10-Ziffer* (3-stellig):	Fallzahl:	Umgangssprachliche Bezeichnung:
1	R26	230	Störung des Ganges bzw. der Beweglichkeit
2	S72	69	Knochenbruch des Oberschenkels
3	R29	46	Sonstige Beschwerden, die das Nervensystem bzw. das Muskel-Skelett-System betreffen
4	I63	29	Schlaganfall durch Verschluss eines Blutgefäßes im Gehirn - Hirninfarkt
5	S32	27	Knochenbruch der Lendenwirbelsäule bzw. des Beckens
6	I50	25	Herzschwäche
7	I21	10	Akuter Herzinfarkt
8	C20	7	Dickdarmkrebs im Bereich des Mastdarms - Rektumkrebs

Rang	ICD-10-Ziffer* (3-stellig):	Fallzahl:	Umgangssprachliche Bezeichnung:
8	M80	7	Knochenbruch bei normaler Belastung aufgrund einer Verminderung der Knochendichte - Osteoporose
8	S42	7	Knochenbruch im Bereich der Schulter bzw. des Oberarms
11	E11	6	Zuckerkrankheit, die nicht zwingend mit Insulin behandelt werden muss - Diabetes Typ-2
11	G20	6	Parkinson-Krankheit
11	M54	6	Rückenschmerzen
14	A02	<= 5	Sonstige Salmonellenkrankheit
14	A41	<= 5	Sonstige Blutvergiftung (Sepsis)
14	A46	<= 5	Wundrose - Erysipel
14	C16	<= 5	Magenkrebs
14	C18	<= 5	Dickdarmkrebs im Bereich des Grimmdarms (Kolon)
14	C19	<= 5	Dickdarmkrebs am Übergang von Grimmdarm (Kolon) zu Mastdarm (Rektum)
14	C34	<= 5	Bronchialkrebs bzw. Lungenkrebs
14	C40	<= 5	Krebs des Knochens bzw. der Gelenkknorpel der Gliedmaßen
14	C64	<= 5	Nierenkrebs, ausgenommen Nierenbeckenkrebs
14	E05	<= 5	Schilddrüsenüberfunktion
14	E86	<= 5	Flüssigkeitsmangel
14	F01	<= 5	Einschränkung der geistigen Leistungsfähigkeit (Demenz) durch Blutung oder Verschluss von Blutgefäßen im Gehirn
14	G30	<= 5	Alzheimer-Krankheit
14	G35	<= 5	Multiple Sklerose
14	G40	<= 5	Anfallsleiden - Epilepsie
14	G45	<= 5	Kurzzeitige Durchblutungsstörung des Gehirns (TIA) bzw. verwandte Störungen
14	I10	<= 5	Bluthochdruck ohne bekannte Ursache

\* Hauptdiagnose gemäß der jeweils geltenden Fassung der Deutschen Kodierrichtlinien

## B-[2].6.2 Weitere Kompetenzdiagnosen

keine Angaben

## B-[2].7 Prozeduren nach OPS

### B-[2].7.1 Durchgeführte Prozeduren nach OPS

Die im Berichtsjahr am häufigsten erbrachten Leistungen nach dem offiziellen Prozedurenschlüssel für die Krankenhäuser der Klinik für Geriatrie finden Sie in der folgenden Tabelle.

Rang	OPS-301 Ziffer (4-stellig):	Anzahl:	Umgangssprachliche Bezeichnung:
1	8-550	468	Fachübergreifende Maßnahmen zur frühzeitigen Nachbehandlung und Wiedereingliederung (Frührehabilitation) erkrankter älterer Menschen
2	3-200	154	Computertomographie (CT) des Schädels ohne Kontrastmittel
3	1-632	54	Untersuchung der Speiseröhre, des Magens und des Zwölffingerdarms durch eine Spiegelung
4	3-70c	37	Bildgebendes Verfahren über den ganzen Körper zur Darstellung krankhafter Prozesse mittels radioaktiver Strahlung (Szintigraphie)
5	1-440	35	Entnahme einer Gewebeprobe (Biopsie) aus dem oberem Verdauungstrakt, den Gallengängen bzw. der Bauchspeicheldrüse bei einer Spiegelung
6	3-802	26	Kernspintomographie (MRT) von Wirbelsäule und Rückenmark ohne Kontrastmittel
7	1-650	18	Untersuchung des Dickdarms durch eine Spiegelung - Koloskopie
8	3-052	16	Ultraschall des Herzens (Echokardiographie) von der Speiseröhre aus - TEE
9	3-800	15	Kernspintomographie (MRT) des Schädels ohne Kontrastmittel
10	5-839	14	Sonstige Operation an der Wirbelsäule
10	8-561	14	Funktionsorientierte körperliche Übungen und Anwendungen
10	8-800	14	Übertragung (Transfusion) von Blut, roten Blutkörperchen bzw. Blutplättchen eines Spenders auf einen Empfänger
13	3-203	11	Computertomographie (CT) der Wirbelsäule und des Rückenmarks ohne Kontrastmittel
14	3-225	10	Computertomographie (CT) des Bauches mit Kontrastmittel
15	1-266	9	Messung elektrischer Herzströme ohne einen über die Schlagader ins Herz gelegten Schlauch (Katheter)
15	3-820	9	Kernspintomographie (MRT) des Schädels mit Kontrastmittel
15	5-572	9	Operatives Anlegen einer Verbindung zwischen Harnblase und Bauchhaut zur künstlichen Harnableitung
18	1-444	8	Entnahme einer Gewebeprobe (Biopsie) aus dem unteren Verdauungstrakt bei einer Spiegelung
18	3-222	8	Computertomographie (CT) des Brustkorbes mit Kontrastmittel
18	5-513	8	Operation an den Gallengängen bei einer Magenspiegelung
21	8-159	7	Sonstige Behandlung durch gezieltes Einstechen einer Nadel mit anschließender Gabe oder Entnahme von Substanzen, z.B. Flüssigkeit
21	8-831	7	Legen bzw. Wechsel eines Schlauches (Katheter), der in den großen Venen platziert ist
21	8-930	7	Intensivmedizinische Überwachung von Atmung, Herz und Kreislauf ohne Messung des Drucks in der Lungenschlagader und im rechten Vorhof des Herzens
24	1-275	<= 5	Untersuchung der linken Herzhälfte mit einem über die Schlagader ins Herz gelegten Schlauch (Katheter)

Rang	OPS-301 Ziffer (4-stellig):	Anzahl:	Umgangssprachliche Bezeichnung:
24	1-424	<= 5	Entnahme einer Gewebeprobe (Biopsie) aus dem Knochenmark ohne operativen Einschnitt
24	1-484	<= 5	Entnahme einer Gewebeprobe (Biopsie) aus Gelenken bzw. Schleimbeuteln durch die Haut mit Steuerung durch bildgebende Verfahren, z.B. Ultraschall
24	1-620	<= 5	Untersuchung der Luftröhre und der Bronchien durch eine Spiegelung
24	1-631	<= 5	Untersuchung der Speiseröhre und des Magens durch eine Spiegelung
24	1-640	<= 5	Untersuchung der Gallengänge durch eine Röntgendarstellung mit Kontrastmittel bei einer Spiegelung des Zwölffingerdarms
24	1-642	<= 5	Untersuchung der Gallen- und Bauchspeicheldrüsengänge durch eine Röntgendarstellung mit Kontrastmittel bei einer Spiegelung des Zwölffingerdarms

## B-[2].7.2 Weitere Kompetenzprozeduren

keine Angaben

## B-[2].8 Ambulante Behandlungsmöglichkeiten

trifft nicht zu / entfällt

## B-[2].9 Ambulante Operationen nach § 115b SGB V

trifft nicht zu / entfällt

## B-[2].10 Zulassung zum Durchgangs-Arztverfahren der Berufsgenossenschaft

nicht vorhanden

## B-[2].11 Apparative Ausstattung

Die Klinik für Geriatrie verfügt über eine große Zahl moderner medizinischer Geräte, die teilweise in Kooperation mit anderen Kliniken des Hauses, Arztpraxen an der Kreisklinik oder anderen Krankenhäusern genutzt werden.

Nr.	Vorhandene Geräte:	Umgangssprachliche Bezeichnung:	24h:	Kommentar / Erläuterung:
AA58	24h-Blutdruck-Messung			
AA59	24h-EKG-Messung			
AA01	Angiographiegerät/DSA	Gerät zur Gefäßdarstellung	Nein	In Kooperation mit der Röntgenabteilung im Haus.

Nr.	Vorhandene Geräte:	Umgangssprachliche Bezeichnung:	24h:	Kommentar / Erläuterung:
AA03	Belastungs-EKG/Ergometrie	Belastungstest mit Herzstrommessung	Nein	
AA39	Bronchoskop	Gerät zur Luftröhren- und Bronchienspiegelung	Ja	In Kooperation mit der Medizinischen Klinik im Haus.
AA08	Computertomograph (CT)	Schichtbildverfahren im Querschnitt mittels Röntgenstrahlen	Ja	CT in Kooperation mit einem niedergelassenen Radiologen im Haus. Notfallbereitschaft durch Teleradiologie.
AA10	Elektroenzephalographiegerät (EEG)	Hirnstrommessung	Nein	In Kooperation mit Praxis für Neurologie im Haus.
AA44	Elektrophysiologischer Messplatz zur Diagnostik von Herzrhythmusstörungen		Nein	In Kooperation mit benachbarter Klinik.
AA12	Gastroenterologisches Endoskop	Gerät zur Magen-Darm-Spiegelung	Ja	
AA13	Geräte der invasiven Kardiologie	Behandlungen mittels Herzkatheter	Nein	In Kooperation mit benachbarter Klinik
AA54	Linksherzkathetermessplatz	Darstellung der Herzkranzgefäße mittels Röntgen-Kontrastmittel	Nein	In Kooperation mit benachbarter Klinik
AA22	Magnetresonanztomograph (MRT)	Schnittbildverfahren mittels starker Magnetfelder und elektromagnetischer Wechselfelder	Nein	MRT in Kooperation mit einem niedergelassenen Radiologen im Haus.
AA27	Röntgengerät/Durchleuchtungsgerät		Ja	In Kooperation mit der Röntgenabteilung im Haus.
AA29	Sonographiegerät/Dopplersonographiegerät/Duplexsonographiegerät	Ultraschallgerät/mit Nutzung des Dopplereffekts/farbkodierter Ultraschall	Ja	
AA31	Spirometrie/Lungenfunktionsprüfung		Nein	
AA32	Szintigraphiescanner/Gamma-sonde	Nuklearmedizinisches Verfahren zur Entdeckung bestimmter, zuvor markierter Gewebe, z. B. Lymphknoten	Nein	In Kooperation mit der Röntgenabteilung im Haus.
AA33	Uroflow/Blasendruckmessung		Nein	

## B-[2].12 Personelle Ausstattung

### B-[2].12.1 Ärzte und Ärztinnen:

	Anzahl	Kommentar/ Erläuterung
Ärzte und Ärztinnen insgesamt (außer Belegärzte und Belegärztinnen)	2 Vollkräfte	
davon Fachärzte und Fachärztinnen	2 Vollkräfte	
Belegärzte und Belegärztinnen (nach § 121 SGB V)	0 Personen	

#### Ärztliche Fachexpertise der Abteilung:

Nr.	Facharztbezeichnung:	Kommentar / Erläuterung:
AQ63	Allgemeinmedizin	
AQ23	Innere Medizin	Die Abteilung besitzt gemeinsam mit der Medizinischen Klinik die volle Weiterbildungsermächtigung für Innere Medizin.

Nr.	Zusatzweiterbildung (fakultativ):	Kommentar / Erläuterung:
ZF09	Geriatrie	Die Abteilung besitzt die volle Weiterbildungsermächtigung zur Zusatzweiterbildung Geriatrie.
ZF27	Naturheilverfahren	
ZF42	Spezielle Schmerztherapie	

### B-[2].12.2 Pflegepersonal:

Alle Pflegekräfte in unserer Abteilung verfügen über eine mindestens dreijährige Ausbildung.

	Anzahl	Ausbildungsdauer	Kommentar/ Erläuterung
Gesundheits- und Krankenpfleger und Gesundheits- und Krankenpflegerinnen	22,5 Vollkräfte	3 Jahre	
Gesundheits- und Kinderkrankenpfleger und Gesundheits- und Kinderkrankenpflegerinnen	0 Vollkräfte	3 Jahre	
Altenpfleger und Altenpflegerinnen	0 Vollkräfte	3 Jahre	
Pflegeassistenten und Pflegeassistentinnen	0 Vollkräfte	2 Jahre	

	Anzahl	Ausbildungsdauer	Kommentar/ Erläuterung
Krankenpflegehelfer und Krankenpflegehelferinnen	0 Vollkräfte	1 Jahr	
Pflegehelfer und Pflegehelferinnen	0 Vollkräfte	ab 200 Std. Basiskurs	
Entbindungspfleger und Hebammen	0 Personen	3 Jahre	
Operationstechnische Assistenten und Operationstechnische Assistentinnen	0 Vollkräfte	3 Jahre	

Pflegerische Fachexpertise der Abteilung:

Nr.	Anerkannte Fachweiterbildung/ zusätzlicher akademischer Abschluss:	Kommentar / Erläuterung:
PQ05	Leitung von Stationen oder Funktionseinheiten	

Nr.	Zusatzqualifikation:	Kommentar / Erläuterung:
ZP01	Basale Stimulation	
ZP15	Stomapflege	
ZP16	Wundmanagement	

### B-[2].12.3 Spezielles therapeutisches Personal:

Für die Organisationseinheit/Fachabteilung steht folgendes spezielles therapeutisches Personal zur Verfügung:

Nr.	Spezielles therapeutisches Personal:	Kommentar/ Erläuterung:
SP04	Diätassistent und Diätassistentin	
SP05	Ergotherapeut und Ergotherapeutin/Arbeits- und Beschäftigungstherapeut und Arbeits- und Beschäftigungstherapeutin	
SP11	Kinästhetikbeauftragter und Kinästhetikbeauftragte	
SP13	Kunsttherapeut und Kunsttherapeutin/Maltherapeut und Maltherapeutin/Gestaltungstherapeut und Gestaltungstherapeutin/ Bibliotheraeut und Bibliotheraeutin	

Nr.	Spezielles therapeutisches Personal:	Kommentar/ Erläuterung:
SP14	Logopäde und Logopädin/Sprachheilpädagoge und Sprachheilpädagogin/Klinischer Linguist und Klinische Linguistin/Sprechwissenschaftler und Sprechwissenschaftlerin/Phonetiker und Phonetikerin	
SP15	Masseur/Medizinischer Bademeister und Masseurin/Medizinische Bademeisterin	Kein Medizinischer Bademeister
SP21	Physiotherapeut und Physiotherapeutin	
SP23	Psychologe und Psychologin	
SP28	Wundmanager und Wundmanagerin/Wundberater und Wundberaterin/Wundexperte und Wundexpertin/Wundbeauftragter und Wundbeauftragte	

## B-[3] Fachabteilung Geriatrie/Tagesklinik (für teilstationäre Pflegesätze)

Der Vorteil der tagesklinischen Behandlung liegt darin, dass das gesamte medizinische, diagnostische und therapeutische Spektrum der Klinik für Geriatrie genutzt werden kann und gleichzeitig die Patienten nachts und am Wochenende in ihrer häuslichen Umgebung bleiben können. Die Tagesklinik verbindet somit die stationären und ambulanten Bereiche. Das geriatrische Team der Tagesklinik verfolgt dabei die gleichen Behandlungsziele wie das Team im stationären Bereich.

### B-[3].1 Name der Organisationseinheit/Fachabteilung

Geriatrie/Tagesklinik (für teilstationäre Pflegesätze)

Art der Abteilung:  
Hauptabteilung

Fachabteilungsschlüssel:  
0260

Hausanschrift:  
Krankenhausstr. 11  
64823 Groß-Umstadt

Telefon:  
06078 / 79 - 321

Fax:  
06078 / 79 - 365

E-Mail:  
geriatrie@kreiskliniken-dadi.de

Internet:  
<http://www.kreiskliniken-dadi.de/Klinik-für-Geriatrie.62.0.html>

Chefärztinnen/-ärzte:

Titel:	Name, Vorname:	Funktion:	Tel. Nr., Email:	Sekretariat:	Belegarzt / KH-Arzt:
Dr. med.	Schunck, Martin	Chefarzt der Klinik für Geriatrie	06078 - 79 321 m.schunck@kreis kliniken-dadi.de	Frau Stumpf	

**B-[3].2 Versorgungsschwerpunkte [Geriatric/Tagesklinik (für teilstationäre Pflegesätze)]**

Nr.	Versorgungsschwerpunkte im Bereich Geriatric/Tagesklinik (für teilstationäre Pflegesätze):	Kommentar / Erläuterung:
VI24	Diagnostik und Therapie von geriatrischen Erkrankungen	

**B-[3].3 Medizinisch-pflegerische Leistungsangebote [Geriatric/Tagesklinik (für teilstationäre Pflegesätze)]**

Nr.	Medizinisch-pflegerisches Leistungsangebot:	Kommentar / Erläuterung:
MP03	Angehörigenbetreuung/-beratung/-seminare	
MP04	Atemgymnastik/-therapie	
MP06	Basale Stimulation	
MP07	Beratung/Betreuung durch Sozialarbeiter und Sozialarbeiterinnen	
MP11	Bewegungstherapie	
MP12	Bobath-Therapie (für Erwachsene und/oder Kinder)	
MP14	Diät- und Ernährungsberatung	
MP15	Entlassungsmanagement/Brückenpflege/Überleitungspflege	
MP16	Ergotherapie/Arbeitstherapie	
MP17	Fallmanagement/Case Management/Primary Nursing/Bezugspflege	
MP21	Kinästhetik	
MP22	Kontinenztraining/Inkontinenzberatung	
MP23	Kreativtherapie/Kunsttherapie/Theatertherapie/Bibliotherapie	
MP24	Manuelle Lymphdrainage	
MP28	Naturheilverfahren/Homöopathie/Phytotherapie	
MP31	Physikalische Therapie/Bädertherapie	
MP37	Schmerztherapie/-management	
MP42	Spezielles pflegerisches Leistungsangebot	
MP44	Stimm- und Sprachtherapie/Logopädie	

Nr.	Medizinisch-pflegerisches Leistungsangebot:	Kommentar / Erläuterung:
MP47	Versorgung mit Hilfsmitteln/Orthopädietechnik	
MP48	Wärme- und Kälteanwendungen	
MP49	Wirbelsäulengymnastik	
MP51	Wundmanagement	
MP52	Zusammenarbeit mit/Kontakt zu Selbsthilfegruppen	

### ***B-[3].4 Nicht-medizinische Serviceangebote [Geriatric/Tagesklinik (für teilstationäre Pflegesätze)]***

Nr.	Serviceangebot:	Kommentar / Erläuterung:
SA01	Aufenthaltsräume	
SA08	Teeküche für Patienten und Patientinnen	

Siehe auch Punkt B-[2].4

### ***B-[3].5 Fallzahlen der Organisationseinheit / Fachabteilung***

Vollstationäre Fallzahl:  
0

Teilstationäre Fallzahl:  
55

Hinweis:

Eventuelle Unterschiede zwischen Gesamtfallzahl des Krankenhauses und der Summe der Fallzahlen der Organisationseinheiten/ Fachabteilungen können im Anwendungsbereich der Bundespflegesatzverordnung auf internen Verlegungen innerhalb der Psychiatrie/ Psychosomatik beruhen.

### ***B-[3].6 Diagnosen nach ICD***

Die folgende Tabelle gibt einen Überblick über das Behandlungsspektrum unserer Geriatricen Tagesklinik Medizin. Dort sind die häufigsten Haupt-Diagnosen nach der ICD-Klassifikation mit Kurzbeschreibung angegeben.

#### **B-[3].6.1 Hauptdiagnosen nach ICD**

Rang	ICD-10-Ziffer* (3-stellig):	Fallzahl:	Umgangssprachliche Bezeichnung:
1	R26	48	Störung des Ganges bzw. der Beweglichkeit

Rang	ICD-10-Ziffer* (3-stellig):	Fallzahl:	Umgangssprachliche Bezeichnung:
2	R29	7	Sonstige Beschwerden, die das Nervensystem bzw. das Muskel-Skelett-System betreffen
3	G30	<= 5	Alzheimer-Krankheit
3	G81	<= 5	Vollständige bzw. unvollständige Lähmung einer Körperhälfte
3	M19	<= 5	Sonstige Form des Gelenkverschleißes (Arthrose)
3	M47	<= 5	Gelenkverschleiß (Arthrose) der Wirbelsäule

\* Hauptdiagnose gemäß der jeweils geltenden Fassung der Deutschen Kodierrichtlinien

## B-[3].6.2 Weitere Kompetenzdiagnosen

keine Angaben

## B-[3].7 Prozeduren nach OPS

### B-[3].7.1 Durchgeführte Prozeduren nach OPS

Rang	OPS-301 Ziffer (4-stellig):	Anzahl:	Umgangssprachliche Bezeichnung:
1	8-98a	55	Umfassende Behandlung älterer Patienten (Geriatric) mit einer zeitlich beschränkten Aufnahme auf eine Krankenhausstation (teilstationär), z.B. nur tagsüber oder nur nachts

### B-[3].7.2 Weitere Kompetenzprozeduren

keine Angaben

## B-[3].8 Ambulante Behandlungsmöglichkeiten

trifft nicht zu / entfällt

## B-[3].9 Ambulante Operationen nach § 115b SGB V

trifft nicht zu / entfällt

## B-[3].10 Zulassung zum Durchgangs-Arztverfahren der Berufsgenossenschaft

nicht vorhanden

## B-[3].11 Apparative Ausstattung

Die apparative Ausstattung der Geriatrischen Tagesklinik entspricht derjenigen der Klinik für Geriatrie und wird aus Gründen der Vollständigkeit nachfolgend aufgeführt.

Nr.	Vorhandene Geräte:	Umgangssprachliche Bezeichnung:	24h:	Kommentar / Erläuterung:
AA58	24h-Blutdruck-Messung		Nein	
AA59	24h-EKG-Messung		Nein	
AA01	Angiographiegerät/DSA	Gerät zur Gefäßdarstellung	Nein	In Kooperation mit der Röntgenabteilung im Haus.
AA03	Belastungs-EKG/Ergometrie	Belastungstest mit Herzstrommessung	Nein	
AA39	Bronchoskop	Gerät zur Luftröhren- und Bronchienspiegelung	Ja	gemeinsam mit der Medizinischen Klinik
AA08	Computertomograph (CT)	Schichtbildverfahren im Querschnitt mittels Röntgenstrahlen	Ja	In Kooperation mit niedergelassenem Radiologen im Haus.
AA10	Elektroenzephalographiegerät (EEG)	Hirnstrommessung	Nein	In Kooperation mit Praxis für Neurologie im Haus
AA44	Elektrophysiologischer Messplatz zur Diagnostik von Herzrhythmusstörungen		Nein	In Kooperation mit benachbarter Klinik
AA12	Gastroenterologisches Endoskop	Gerät zur Magen-Darm-Spiegelung	Ja	
AA13	Geräte der invasiven Kardiologie	Behandlungen mittels Herzkatheter	Ja	In Kooperation mit benachbarter Klinik
AA54	Linksherzkathetermessplatz	Darstellung der Herzkranzgefäße mittels Röntgen-Kontrastmittel	Ja	In Kooperation mit benachbarter Klinik
AA22	Magnetresonanztomograph (MRT)	Schnittbildverfahren mittels starker Magnetfelder und elektromagnetischer Wechselfelder	Nein	In Kooperation mit niedergelassenem Radiologen im Haus.
AA27	Röntgengerät/Durchleuchtungsgerät		Ja	In Kooperation mit der Röntgenabteilung im Haus.
AA29	Sonographiegerät/Doppler-sonographiegerät/Duplex-sonographiegerät	Ultraschallgerät/mit Nutzung des Dopplereffekts/farbkodierter Ultraschall	Ja	
AA31	Spirometrie/Lungenfunktionsprüfung		Nein	

Nr.	Vorhandene Geräte:	Umgangssprachliche Bezeichnung:	24h:	Kommentar / Erläuterung:
AA32	Szintigraphiescanner/ Gammasonde	Nuklearmedizinisches Verfahren zur Entdeckung bestimmter, zuvor markierter Gewebe, z. B. Lymphknoten	Nein	In Kooperation mit der Röntgenabteilung im Haus.
AA33	Uroflow/Blasendruckmessung		Nein	

## B-[3].12 Personelle Ausstattung

### B-[3].12.1 Ärzte und Ärztinnen:

	Anzahl	Kommentar/ Erläuterung
Ärzte und Ärztinnen insgesamt (außer Belegärzte und Belegärztinnen)	2 Vollkräfte	
davon Fachärzte und Fachärztinnen	2 Vollkräfte	
Belegärzte und Belegärztinnen (nach § 121 SGB V)	0 Personen	

#### Ärztliche Fachexpertise der Abteilung:

Nr.	Facharztbezeichnung:	Kommentar / Erläuterung:
AQ63	Allgemeinmedizin	
AQ23	Innere Medizin	Gemeinsam mit der Medizinischen Klinik volle Weiterbildung für die Innere Medizin

Nr.	Zusatzweiterbildung (fakultativ):	Kommentar / Erläuterung:
ZF09	Geriatric	Volle Weiterbildungsermächtigung für die Zusatzweiterbildung Geriatric
ZF27	Naturheilverfahren	

## B-[3].12.2 Pflegepersonal:

Alle Pflegekräfte in unserer Abteilung verfügen über eine mindestens dreijährige Ausbildung.

	Anzahl	Ausbildungsdauer	Kommentar/ Erläuterung
Gesundheits- und Krankenpfleger und Gesundheits- und Krankenpflegerinnen	6 Vollkräfte	3 Jahre	
Gesundheits- und Kinderkrankenpfleger und Gesundheits- und Kinderkrankenpflegerinnen	0 Vollkräfte	3 Jahre	
Altenpfleger und Altenpflegerinnen	0 Vollkräfte	3 Jahre	
Pflegeassistenten und Pflegeassistentinnen	0 Vollkräfte	2 Jahre	
Krankenpflegehelfer und Krankenpflegehelferinnen	0 Vollkräfte	1 Jahr	
Pflegehelfer und Pflegehelferinnen	0 Vollkräfte	ab 200 Std. Basiskurs	
Entbindungspfleger und Hebammen	0 Personen	3 Jahre	
Operationstechnische Assistenten und Operationstechnische Assistentinnen	0 Vollkräfte	3 Jahre	

Pflegerische Fachexpertise der Abteilung:

Nr.	Anerkannte Fachweiterbildung/ zusätzlicher akademischer Abschluss:	Kommentar / Erläuterung:
PQ05	Leitung von Stationen oder Funktionseinheiten	

Nr.	Zusatzqualifikation:	Kommentar / Erläuterung:
ZP01	Basale Stimulation	
ZP08	Kinästhetik	
ZP16	Wundmanagement	

### B-[3].12.3 Spezielles therapeutisches Personal:

Für die Organisationseinheit/Fachabteilung steht folgendes spezielles therapeutisches Personal zur Verfügung:

Nr.	Spezielles therapeutisches Personal:	Kommentar/ Erläuterung:
SP04	Diätassistent und Diätassistentin	
SP05	Ergotherapeut und Ergotherapeutin/Arbeits- und Beschäftigungstherapeut und Arbeits- und Beschäftigungstherapeutin	
SP11	Kinästhetikbeauftragter und Kinästhetikbeauftragte	
SP13	Kunsttherapeut und Kunsttherapeutin/Maltherapeut und Maltherapeutin/Gestaltungstherapeut und Gestaltungstherapeutin/Bibliotherapeut und Bibliotherapeutin	
SP14	Logopäde und Logopädin/Sprachheilpädagogin und Sprachheilpädagogin/Klinischer Linguist und Klinische Linguistin/Sprechwissenschaftler und Sprechwissenschaftlerin/Phonetiker und Phonetikerin	
SP15	Masseur/Medizinischer Bademeister und Masseurin/Medizinische Bademeisterin	Kein Medizinischer Bademeister
SP21	Physiotherapeut und Physiotherapeutin	
SP23	Psychologin und Psychologin	
SP25	Sozialarbeiter und Sozialarbeiterin	

## **B-[4] Fachabteilung Allgemeine Chirurgie**

Die Klinik für Allgemein Chirurgie verfügt über 37 Betten unter der Leitung von Chefarzt Dr. med. Hans-Jürgen Hain. Sie umfasst das gesamte allgemein chirurgische und viszeralchirurgische Spektrum eines Krankenhauses der Regelversorgung.

Unsere Schwerpunkte umfassen im Einzelnen:

### **Chirurgie des Dick- und Dünndarmes sowie des Enddarmes**

Dies beinhaltet sowohl gutartige Erkrankungen wie Divertikulitis, chronisch entzündliche Darmerkrankungen wie Morbus Crohn und Kolitis ulcerosa, als auch bösartige Erkrankungen von Dickdarm und Enddarm. Diese Operationen führen wir im Regelfall in der minimalinvasiven Technik, der sogenannten Schüsselloch-Chirurgie durch. Dieses Verfahren ist für nahezu alle gut- und bösartigen Erkrankungen des Dickdarmes und Enddarmes möglich.

### **Minimal-invasive Operationstechnik**

Die minimal-invasive Operationstechnik, die Chirurgie der ‚kleinen Hautschnitte‘ ist bei vielen anderen Erkrankungen und Operationsverfahren sicher durchführbar. Hierzu zählen insbesondere die Entfernung der Gallenblase, die Blinddarmoperation, die Operation bei Sodbrennen (Refluxösophagitis) und die operative Versorgung von Leistenbrüchen.

### **Kinderchirurgie**

Wir bieten die kleine und mittlere Kinderchirurgie, wie Operation bei Leistenbruch, Wasserbruch, Phimose und Leistenhoden als ambulante Operation als unseren besonderen Schwerpunkt an.

### **Proktologie**

Die Chirurgie des Hämorrhoidalleidens ist durch mehrere - auch neuartige - Operationsverfahren möglich. Daneben behandeln wir Analfissuren, Analfisteln und Enddarmpolypen und -tumoren sowie beim Enddarmprolaps mit den neuesten Operationsverfahren.

### **Weitere Schwerpunkte:**

Darüberhinaus führen wir Operationen an allen weiteren Oberbauchorganen wie Magen, Milz und Leber bei gut- und bösartigen Erkrankungen durch. Die Operation an der Schilddrüse ist unter besonderer Überwachung der Stimmbandnerven "Neuromonitoring" sicher und komplikationsarm durchführbar. Daneben führen wir Herzschrittmacher- und Portimplantationen durch.

Wir pflegen eine enge Kooperation mit allen anderen Abteilungen des Kreiskrankenhauses Groß-Umstadt. Insbesondere durch die enge Zusammenarbeit mit der internistischen, radiologischen und anästhesiologischen Abteilung ist eine umfassende Behandlung auch im Rahmen multimodaler, neoadjuvanter und adjuvanter Therapiekonzepten möglich und die Nachsorge und Nachbehandlung nach Darmkrebsoperationen gesichert.

Der Patient steht im Mittelpunkt unseres gesamten Handelns. Uns ist bewusst, dass ein Aufenthalt als Patient im Krankenhaus fast nie zu den angenehmen Erlebnissen des Lebens gehört. Wir sind aber bemüht den stationären Aufenthalt so kurz wie möglich, aber auch so lang wie nötig und durch neueste Konzepte der Schmerztherapie so schmerzarm wie möglich zu gestalten.

## B-[4].1 Name der Organisationseinheit/Fachabteilung

Allgemeine Chirurgie

Art der Abteilung:  
Hauptabteilung

Fachabteilungsschlüssel:  
1500

Hausanschrift:  
Krankenhausstr. 11  
64823 Groß-Umstadt

Telefon:  
06078 / 79 - 232

Fax:  
06078 / 79 - 315

E-Mail:  
allgemeinchirurgie@kreiskliniken-dadi.de

Internet:  
<http://www.kreiskliniken-dadi.de/Klinik-fuer-Allgemeinchirurgie.64.0.html>

Chefärztinnen/-ärzte:

Titel:	Name, Vorname:	Funktion:	Tel. Nr., Email:	Sekretariat:	Belegarzt / KH-Arzt:
Dr. med.	Hain, Hans-Jürgen	Chefarzt der Klinik für Allgemeinchirurgie	06078-79 232 h.hain@kreiskliniken-dadi.de	Frau Müller	KH-Arzt

## B-[4].2 Versorgungsschwerpunkte [Allgemeine Chirurgie]

Nr.	Versorgungsschwerpunkte im Bereich Allgemeine Chirurgie :	Kommentar / Erläuterung:
VC05	Schrittmachereingriffe	
VC15	Thorakoskopische Eingriffe	
VC18	Konservative Behandlung von arteriellen Gefäßerkrankungen	
VC19	Diagnostik und Therapie von venösen Erkrankungen und Folgeerkrankungen	
VC21	Endokrine Chirurgie	
VC22	Magen-Darm-Chirurgie	
VC23	Leber-, Gallen-, Pankreaschirurgie	

Nr.	Versorgungsschwerpunkte im Bereich Allgemeine Chirurgie :	Kommentar / Erläuterung:
VC24	Tumorchirurgie	
VC55	Minimalinvasive laparoskopische Operationen	
VC56	Minimalinvasive endoskopische Operationen	
VC58	Spezialsprechstunde	
VC61	Dialyseshuntchirurgie	
VC62	Portimplantation	
VC00	Proktologische Chirurgie	

### *B-[4].3 Medizinisch-pflegerische Leistungsangebote [Allgemeine Chirurgie]*

Nr.	Medizinisch-pflegerisches Leistungsangebot:	Kommentar / Erläuterung:
MP04	Atemgymnastik/-therapie	
MP06	Basale Stimulation	
MP07	Beratung/Betreuung durch Sozialarbeiter und Sozialarbeiterinnen	
MP09	Besondere Formen/Konzepte der Betreuung von Sterbenden	
MP11	Bewegungstherapie	
MP12	Bobath-Therapie (für Erwachsene und/oder Kinder)	
MP14	Diät- und Ernährungsberatung	
MP15	Entlassungsmanagement/Brückenpflege/Überleitungspflege	
MP17	Fallmanagement/Case Management/Primary Nursing/Bezugspflege	
MP21	Kinästhetik	
MP24	Manuelle Lymphdrainage	Zusammen mit der Abteilung für Physiotherapie im Haus.
MP25	Massage	Zusammen mit der Abteilung für Physiotherapie im Haus.
MP31	Physikalische Therapie/Bädertherapie	Zusammen mit der Abteilung für Physiotherapie im Haus. Kein Medizinischer Bademeister.
MP32	Physiotherapie/Krankengymnastik als Einzel- und/oder Gruppentherapie	Zusammen mit der Abteilung für Physiotherapie im Haus.
MP37	Schmerztherapie/-management	
MP45	Stomatherapie/-beratung	
MP47	Versorgung mit Hilfsmitteln/Orthopädietechnik	

Nr.	Medizinisch-pflegerisches Leistungsangebot:	Kommentar / Erläuterung:
MP48	Wärme- und Kälteanwendungen	
MP51	Wundmanagement	Durch speziell geschulte Pflegekräfte.
MP52	Zusammenarbeit mit/Kontakt zu Selbsthilfegruppen	

#### *B-[4].4 Nicht-medizinische Serviceangebote [Allgemeine Chirurgie]*

Nr.	Serviceangebot:	Kommentar / Erläuterung:
SA00	Wie gesamtes Krankenhaus	Siehe Punkt A-10
SA01	Aufenthaltsräume	
SA02	Ein-Bett-Zimmer	
SA03	Ein-Bett-Zimmer mit eigener Nasszelle	
SA06	Rollstuhlgerechte Nasszellen	
SA10	Zwei-Bett-Zimmer	
SA11	Zwei-Bett-Zimmer mit eigener Nasszelle	
SA13	Elektrisch verstellbare Betten	
SA14	Fernsehgerät am Bett/im Zimmer	
SA15	Internetanschluss am Bett/im Zimmer	Bei Wahlleistung auf der Komfortstation inklusive.
SA17	Rundfunkempfang am Bett	
SA18	Telefon	
SA21	Kostenlose Getränkebereitstellung	
SA23	Cafeteria	
SA24	Faxempfang für Patienten und Patientinnen	Nach Vereinbarung über den Empfang im Erdgeschoss
SA26	Frisör	Auf Wunsch Terminvereinbarung zur Behandlung auf dem Patientenzimmer.
SA30	Klinikeigene Parkplätze für Besucher und Besucherinnen sowie Patienten und Patientinnen	
SA42	Seelsorge	
SA44	Diät-/Ernährungsangebot	
SA56	Patientenfürsprache	
SA57	Sozialdienst	

## B-[4].5 Fallzahlen der Organisationseinheit / Fachabteilung

Vollstationäre Fallzahl:  
1287

Teilstationäre Fallzahl:  
0

Hinweis:

Eventuelle Unterschiede zwischen Gesamtfallzahl des Krankenhauses und der Summe der Fallzahlen der Organisationseinheiten/ Fachabteilungen können im Anwendungsbereich der Bundespflegesatzverordnung auf internen Verlegungen innerhalb der Psychiatrie/ Psychosomatik beruhen.

## B-[4].6 Diagnosen nach ICD

Die folgende Tabelle gibt einen Überblick über das Behandlungsspektrum unserer Klinik für Allgemeinchirurgie. Dort sind die häufigsten Haupt-Diagnosen nach der ICD-Klassifikation mit Kurzbeschreibung angegeben.

### B-[4].6.1 Hauptdiagnosen nach ICD

Rang	ICD-10-Ziffer* (3-stellig):	Fallzahl:	Umgangssprachliche Bezeichnung:
1	K80	137	Gallensteinleiden
2	K40	126	Leistenbruch (Hernie)
3	K35	106	Akute Blinddarmentzündung
4	K57	91	Krankheit des Dickdarms mit vielen kleinen Ausstülpungen der Schleimhaut - Divertikulose
5	K56	83	Darmverschluss (Ileus) ohne Eingeweidebruch
6	I84	57	Krampfaderartige Erweiterung der Venen im Bereich des Enddarms - Hämorrhoiden
7	K52	49	Sonstige Schleimhautentzündung des Magens bzw. des Darms, nicht durch Bakterien oder andere Krankheitserreger verursacht
8	K60	45	Einriss der Schleimhaut (Fissur) bzw. Bildung eines röhrenartigen Ganges (Fistel) im Bereich des Afters oder Mastdarms
9	K61	40	Abgekapselter eitriger Entzündungsherd (Abszess) im Bereich des Mastdarms bzw. Afters
10	K43	39	Bauchwandbruch (Hernie)
11	C18	26	Dickdarmkrebs im Bereich des Grimmdarms (Kolon)
11	C20	26	Dickdarmkrebs im Bereich des Mastdarms - Rektumkrebs
13	K36	25	Sonstige Blinddarmentzündung
13	L03	25	Eitrige, sich ohne klare Grenzen ausbreitende Entzündung in tiefer liegendem Gewebe - Phlegmone
13	L05	25	Eitrige Entzündung in der Gesäßfalte durch eingewachsene Haare - Pilonidalsinus

Rang	ICD-10-Ziffer* (3-stellig):	Fallzahl:	Umgangssprachliche Bezeichnung:
16	L02	21	Abgekapselter eitriger Entzündungsherd (Abszess) in der Haut bzw. an einem oder mehreren Haaransätzen
17	K59	20	Sonstige Störung der Darmfunktion, z.B. Verstopfung oder Durchfall
18	K62	18	Sonstige Krankheit des Mastdarms bzw. des Afters
19	E04	15	Sonstige Form einer Schilddrüsenvergrößerung ohne Überfunktion der Schilddrüse
20	K66	14	Sonstige Krankheit des Bauchfells (Peritoneum)
21	I70	13	Verkalkung der Schlagadern - Arteriosklerose
21	N20	13	Stein im Nierenbecken bzw. Harnleiter
23	K63	12	Sonstige Krankheit des Darms
23	K81	12	Gallenblasenentzündung
25	K42	11	Nabelbruch (Hernie)
25	R10	11	Bauch- bzw. Beckenschmerzen
27	K29	9	Schleimhautentzündung des Magens bzw. des Zwölffingerdarms
27	K85	9	Akute Entzündung der Bauchspeicheldrüse
29	D12	7	Gutartiger Tumor des Dickdarms, des Darmausganges bzw. des Afters
30	L89	6	Druckgeschwür - Dekubitus

\* Hauptdiagnose gemäß der jeweils geltenden Fassung der Deutschen Kodierrichtlinien

## B-[4].6.2 Weitere Kompetenzdiagnosen

keine Angaben

## B-[4].7 Prozeduren nach OPS

Die im Berichtsjahr am häufigsten erbrachten Leistungen nach dem offiziellen Prozedurenschlüssel für die Krankenhäuser der Klinik für Allgemeinchirurgie finden Sie in der folgenden Tabelle.

### B-[4].7.1 Durchgeführte Prozeduren nach OPS

Rang	OPS-301 Ziffer (4-stellig):	Anzahl:	Umgangssprachliche Bezeichnung:
1	5-511	152	Operative Entfernung der Gallenblase
2	1-694	133	Untersuchung des Bauchraums bzw. seiner Organe durch eine Spiegelung
3	5-470	124	Operative Entfernung des Blinddarms
3	5-530	124	Operativer Verschluss eines Leistenbruchs (Hernie)
5	8-191	110	Verband bei großflächigen bzw. schwerwiegenden Hautkrankheiten

Rang	OPS-301 Ziffer (4-stellig):	Anzahl:	Umgangssprachliche Bezeichnung:
6	3-225	102	Computertomographie (CT) des Bauches mit Kontrastmittel
7	5-469	99	Sonstige Operation am Darm
8	1-632	76	Untersuchung der Speiseröhre, des Magens und des Zwölffingerdarms durch eine Spiegelung
9	1-654	74	Untersuchung des Mastdarms durch eine Spiegelung
10	5-455	73	Operative Entfernung von Teilen des Dickdarms
11	5-490	71	Operative(r) Einschnitt oder Entfernung von Gewebe im Bereich des Anus
11	8-930	71	Intensivmedizinische Überwachung von Atmung, Herz und Kreislauf ohne Messung des Drucks in der Lungenschlagader und im rechten Vorhof des Herzens
13	1-650	69	Untersuchung des Dickdarms durch eine Spiegelung - Koloskopie
14	5-493	66	Operative Behandlung von Hämorrhoiden
15	8-831	64	Legen bzw. Wechsel eines Schlauches (Katheter), der in den großen Venen platziert ist
16	8-980	61	Behandlung auf der Intensivstation (Basisprozedur)
17	1-440	51	Entnahme einer Gewebeprobe (Biopsie) aus dem oberem Verdauungstrakt, den Gallengängen bzw. der Bauchspeicheldrüse bei einer Spiegelung
18	8-931	50	Intensivmedizinische Überwachung von Atmung, Herz und Kreislauf mit Messung des Drucks in der oberen Hohlvene (zentraler Venendruck)
19	5-894	47	Operative Entfernung von erkranktem Gewebe an Haut bzw. Unterhaut
20	5-893	37	Operative Entfernung von abgestorbenem Gewebe im Bereich einer Wunde bzw. von erkranktem Gewebe an Haut oder Unterhaut
21	8-561	36	Funktionsorientierte körperliche Übungen und Anwendungen
22	5-892	35	Sonstige operative Einschnitte an Haut bzw. Unterhaut
23	8-800	33	Übertragung (Transfusion) von Blut, roten Blutkörperchen bzw. Blutplättchen eines Spenders auf einen Empfänger
24	5-492	32	Operative Entfernung oder Zerstörung von erkranktem Gewebe im Bereich des Darmausganges
25	1-653	31	Untersuchung des Enddarms durch eine Spiegelung
25	5-491	31	Operative Behandlung von röhrenartigen Gängen im Bereich des Darmausganges (Analfisteln)
25	5-534	31	Operativer Verschluss eines Nabelbruchs (Hernie)
28	5-536	29	Operativer Verschluss eines Narbenbruchs (Hernie)
29	5-541	26	Operative Eröffnung der Bauchhöhle bzw. des dahinter liegenden Gewebes
30	1-444	24	Entnahme einer Gewebeprobe (Biopsie) aus dem unteren Verdauungstrakt bei einer Spiegelung

## B-[4].7.2 Weitere Kompetenzprozeduren

keine Angaben

## B-[4].8 Ambulante Behandlungsmöglichkeiten

Wir bieten in unserer Notfallambulanz eine notfallmäßige Versorgung für chirurgische Erkrankungen über 24 Stunden. Bei Bedarf erfolgt die stationäre Aufnahme in der Klinik für Allgemeinchirurgie oder auf der Intensivstation,

Nr:	Art der Ambulanz:	Bezeichnung der Ambulanz:	Nr. / Leistung:	Kommentar / Erläuterung:
AM00	Kassenärztliche Sprechstunde auf Zuweisung eines niedergelassenen Facharztes			Spektrum der Allgemeinchirurgie
AM08	Notfallambulanz (24h)			
AM07	Privatambulanz	Privatambulanz Chefarzt Dr. Hain		

## B-[4].9 Ambulante Operationen nach § 115b SGB V

Rang	OPS-Ziffer (4-stellig):	Anzahl:	Umgangssprachliche Bezeichnung:
1	5-399	26	Sonstige Operation an Blutgefäßen
2	5-640	12	Operation an der Vorhaut des Penis
3	1-502	8	Entnahme einer Gewebeprobe (Biopsie) aus Muskeln bzw. Weichteilen durch operativen Einschnitt
4	5-490	<= 5	Operative(r) Einschnitt oder Entfernung von Gewebe im Bereich des Afters
4	5-492	<= 5	Operative Entfernung oder Zerstörung von erkranktem Gewebe im Bereich des Darmausganges
4	5-530	<= 5	Operativer Verschluss eines Leistenbruchs (Hernie)
4	5-531	<= 5	Operativer Verschluss eines Schenkelbruchs (Hernie)
4	5-534	<= 5	Operativer Verschluss eines Nabelbruchs (Hernie)
4	5-852	<= 5	Entfernen von Teilen von Muskeln, Sehnen oder deren Bindegewebshüllen
4	5-898	<= 5	Operation am Nagel

## B-[4].10 Zulassung zum Durchgangs-Arztverfahren der Berufsgenossenschaft

nicht vorhanden

## B-[4].11 Apparative Ausstattung

Die Klinik für Allgemeinchirurgie verfügt über eine große Zahl moderner medizinischer Geräte, die teilweise in Kooperation mit anderen Kliniken des Hauses, Arztpraxen an der Kreisklinik oder anderen Krankenhäusern genutzt werden.

Nr.	Vorhandene Geräte:	Umgangssprachliche Bezeichnung:	24h:	Kommentar / Erläuterung:
AA08	Computertomograph (CT)	Schichtbildverfahren im Querschnitt mittels Röntgenstrahlen	Ja	In Kooperation mit Praxis für Radiologie am Haus. 24-Stundenbereitschaft durch Teleradiologie.
AA12	Gastroenterologisches Endoskop	Gerät zur Magen-Darm-Spiegelung	Ja	In Kooperation mit der Medizinischen Klinik im Haus.
AA20	Laser		Ja	
AA22	Magnetresonanztomograph (MRT)	Schnittbildverfahren mittels starker Magnetfelder und elektromagnetischer Wechselfelder	Nein	In Kooperation mit Praxis für Radiologie am Haus.
AA27	Röntgengerät/Durchleuchtungsgerät		Ja	In Kooperation mit der Röntgenabteilung im Haus.
AA29	Sonographiegerät/Dopplersonographiegerät/Duplexsonographiegerät	Ultraschallgerät/mit Nutzung des Dopplereffekts/farbkodierter Ultraschall	Ja	
AA40	Defibrillator	Gerät zur Behandlung von lebensbedrohlichen Herzrhythmusstörungen	Ja	
AA45	Endosonographiegerät	Ultraschalldiagnostik im Körperinneren		Diagnostik von Rektumerkrankungen
AA53	Laparoskop	Bauchhöhlenspiegelungsgerät	Ja	
AA55	MIC-Einheit (Minimalinvasive Chirurgie)	Minimal in den Körper eindringende, also gewebeschonende Chirurgie	Ja	

## B-[4].12 Personelle Ausstattung

### B-[4].12.1 Ärzte und Ärztinnen:

	Anzahl	Kommentar/ Erläuterung
Ärzte und Ärztinnen insgesamt (außer Belegärzte und Belegärztinnen)	7 Vollkräfte	
davon Fachärzte und Fachärztinnen	4 Vollkräfte	
Belegärzte und Belegärztinnen (nach § 121 SGB V)	0 Personen	

Ärztliche Fachexpertise der Abteilung:

Nr.	Facharztbezeichnung:	Kommentar / Erläuterung:
AQ06	Allgemeine Chirurgie	Die Klinik besitzt die volle Weiterbildungsermächtigung zum Facharzt für Chirurgie (gemeinsam mit der Klinik für Unfallchirurgie).
AQ07	Gefäßchirurgie	
AQ13	Viszeralchirurgie	

### B-[4].12.2 Pflegepersonal:

Alle nachfolgend aufgeführten Pflegekräfte in unserer Abteilung verfügen über eine mindestens dreijährige Ausbildung.

	Anzahl	Ausbildungsdauer	Kommentar/ Erläuterung
Gesundheits- und Krankenpfleger und Gesundheits- und Krankenpflegerinnen	12,5 Vollkräfte	3 Jahre	
Gesundheits- und Kinderkrankenpfleger und Gesundheits- und Kinderkrankenpflegerinnen	0 Vollkräfte	3 Jahre	
Altenpfleger und Altenpflegerinnen	0 Vollkräfte	3 Jahre	
Pflegeassistenten und Pflegeassistentinnen	0 Vollkräfte	2 Jahre	
Krankenpflegehelfer und Krankenpflegehelferinnen	0 Vollkräfte	1 Jahr	

	Anzahl	Ausbildungsdauer	Kommentar/ Erläuterung
Pflegehelfer und Pflegehelferinnen	0 Vollkräfte	ab 200 Std. Basiskurs	
Entbindungspfleger und Hebammen	0 Personen	3 Jahre	
Operationstechnische Assistenten und Operationstechnische Assistentinnen	0 Vollkräfte	3 Jahre	

Pflegerische Fachexpertise der Abteilung:

Nr.	Anerkannte Fachweiterbildung/ zusätzlicher akademischer Abschluss:	Kommentar / Erläuterung:
PQ05	Leitung von Stationen oder Funktionseinheiten	

Nr.	Zusatzqualifikation:	Kommentar / Erläuterung:
ZP01	Basale Stimulation	
ZP08	Kinästhetik	
ZP16	Wundmanagement	

### B-[4].12.3 Spezielles therapeutisches Personal:

Für die Organisationseinheit/Fachabteilung steht folgendes spezielles therapeutisches Personal zur Verfügung:

Nr.	Spezielles therapeutisches Personal:	Kommentar/ Erläuterung:
SP04	Diätassistent und Diätassistentin	
SP11	Kinästhetikbeauftragter und Kinästhetikbeauftragte	
SP25	Sozialarbeiter und Sozialarbeiterin	
SP28	Wundmanager und Wundmanagerin/Wundberater und Wundberaterin/Wundexperte und Wundexpertin/Wundbeauftragter und Wundbeauftragte	

## **B-[5] Fachabteilung Unfallchirurgie**

Die Klinik für Unfallchirurgie verfügt über 38 Betten unter der Leitung von Chefarzt Dr. med. Erhard Schneider.

Sie ist mit der Klinik für Allgemeinchirurgie Bestandteil der Chirurgischen Kliniken des Kreiskrankenhauses Groß-Umstadt und stellt in dieser Gemeinschaft die Chirurgische Versorgung der Patienten in unserem Hause sicher.

Das Leistungsspektrum der Unfallchirurgischen Klinik deckt die Behandlung aller Verletzungen ab. Die Klinik hat die Zulassung zum Schwerverletztenverfahren der Berufsgenossenschaften (Berufsgenossenschaftliche Arbeitsunfälle).

Neben den Akutverletzungen aus dem gesamten Bereich der Unfallchirurgie kümmern wir uns besonders um den Gelenkverschleiß (Arthrose) durch sinnvolle arthroskopische Sanierung im Rahmen einer Gelenksspiegelung, durch gelenkerhaltende Korrektur-Operationen oder, falls notwendig, durch den Einsatz künstlicher Gelenke, vor allem Hüft-, Knie- und Schultergelenk.

Insbesondere ist es uns möglich, die vollständige Palette der Kniegelenkchirurgie von der arthroskopischen Operation über Band-Plastiken, Korrektur-Operationen bis hin zum Einbau eines künstlichen Kniegelenkes anzubieten.

Im Rahmen der operativen Eingriffe am Schultergelenk erfolgt sowohl die Versorgung frischer Verletzungen, als auch die Versorgung von degenerativen Veränderungen (z.B. Rotatorenmanschettenzerreissung, Gelenkverschleiß, Zustand nach Schulterluxationen) bis hin zum Einbau eines künstlichen Oberarmkopfes.

Weitere Schwerpunkte sind die Hand- und Fußchirurgie sowie die Kindertraumatologie.

Die Versorgung von sportmedizinischen Verletzungen und Erkrankungen umfasst, analog zu den Verschleißerscheinungen der Gelenke, die konservative physikalische Behandlung (z.B. Stützverbände, Taping, etc.) als auch die operativen Eingriffe wie die Gelenksspiegelung der Schulter-, Ellenbogen-, Hüft-, Knie- und Sprunggelenke.

Die Wirbelsäulenverletzungen sowohl frische Frakturen als auch osteoporotische Sinterungen der alten Patienten sind für uns ein wichtiger Arbeitsbereich, welcher eine komplexe Behandlung erfährt. Neben offenen operativen Verfahren bieten wir die Vertebroplastie (Auffüllen eines gebrochenen Wirbelkörper mit Knochenzement) an, welche sich als sehr risikoarmes Vorgehen bei osteoporotischen Frakturen der Brust- und Lendenwirbelsäule erwiesen hat.

Für bestimmte Eingriffe kommt eine ambulante Operation in Frage, z.B. Gelenksspiegelung oder Versorgung von „kleineren“ Frakturen.

### ***B-[5].1 Name der Organisationseinheit/Fachabteilung***

Unfallchirurgie

Art der Abteilung:  
Hauptabteilung

Fachabteilungsschlüssel:  
1600

Hausanschrift:  
Krankenhausstr. 11  
64823 Groß-Umstadt

Telefon:  
06078 / 79 - 249

Fax:  
06078 / 79 - 316

E-Mail:  
unfallchirurgie@kreiskliniken-dadi.de

Internet:  
<http://www.kreiskliniken-dadi.de/Klinik-fuer-Unfallchirurgie.68.0.html>

Chefärztinnen/-ärzte:

Titel:	Name, Vorname:	Funktion:	Tel. Nr., Email:	Sekretariat:	Belegarzt / KH-Arzt:
Dr. med.	Schneider, Erhard	Chefarzt der Unfallchirurgischen Klinik	06078-79 249 e.schneider@kreiskliniken-dadi.de	Frau Jäger	KH-Arzt

### *B-[5].2 Versorgungsschwerpunkte [Unfallchirurgie]*

Nr.	Versorgungsschwerpunkte im Bereich Unfallchirurgie:	Kommentar / Erläuterung:
VC66	Arthroskopische Operationen	
VC27	Bandrekonstruktionen/Plastiken	
VC31	Diagnostik und Therapie von Knochenentzündungen	
VC42	Diagnostik und Therapie von sonstigen Verletzungen	
VC39	Diagnostik und Therapie von Verletzungen der Hüfte und des Oberschenkels	
VC41	Diagnostik und Therapie von Verletzungen der Knöchelregion und des Fußes	
VC35	Diagnostik und Therapie von Verletzungen der Lumbosakralgegend, der Lendenwirbelsäule und des Beckens	
VC36	Diagnostik und Therapie von Verletzungen der Schulter und des Oberarmes	
VC37	Diagnostik und Therapie von Verletzungen des Ellenbogens und des Unterarmes	
VC38	Diagnostik und Therapie von Verletzungen des Handgelenkes und der Hand	

Nr.	Versorgungsschwerpunkte im Bereich Unfallchirurgie:	Kommentar / Erläuterung:
VC40	Diagnostik und Therapie von Verletzungen des Knies und des Unterschenkels	
VC28	Gelenkersatzverfahren/Endoprothetik	
VC26	Metall-/Fremdkörperentfernungen	
VC56	Minimalinvasive endoskopische Operationen	
VC65	Wirbelsäulenchirurgie	

### *B-[5].3 Medizinisch-pflegerische Leistungsangebote [Unfallchirurgie]*

Nr.	Medizinisch-pflegerisches Leistungsangebot:	Kommentar / Erläuterung:
MP04	Atemgymnastik/-therapie	
MP06	Basale Stimulation	
MP07	Beratung/Betreuung durch Sozialarbeiter und Sozialarbeiterinnen	
MP08	Berufsberatung/Rehabilitationsberatung	
MP11	Bewegungstherapie	
MP12	Bobath-Therapie (für Erwachsene und/oder Kinder)	
MP14	Diät- und Ernährungsberatung	
MP15	Entlassungsmanagement/Brückenpflege/Überleitungspflege	
MP17	Fallmanagement/Case Management/Primary Nursing/Bezugspflege	
MP21	Kinästhetik	
MP24	Manuelle Lymphdrainage	
MP25	Massage	
MP31	Physikalische Therapie/Bädertherapie	
MP32	Physiotherapie/Krankengymnastik als Einzel- und/oder Gruppentherapie	
MP35	Rückenschule/Haltungsschulung/Wirbelsäulengymnastik	
MP37	Schmerztherapie/-management	
MP47	Versorgung mit Hilfsmitteln/Orthopädietechnik	
MP48	Wärme- und Kälteanwendungen	
MP49	Wirbelsäulengymnastik	

Nr.	Medizinisch-pflegerisches Leistungsangebot:	Kommentar / Erläuterung:
MP51	Wundmanagement	

#### *B-[5].4 Nicht-medizinische Serviceangebote [Unfallchirurgie]*

Nr.	Serviceangebot:	Kommentar / Erläuterung:
SA00	Wie gesamtes Krankenhaus	Siehe Punkt A-10
SA01	Aufenthaltsräume	
SA02	Ein-Bett-Zimmer	
SA03	Ein-Bett-Zimmer mit eigener Nasszelle	
SA06	Rollstuhlgerechte Nasszellen	
SA10	Zwei-Bett-Zimmer	
SA11	Zwei-Bett-Zimmer mit eigener Nasszelle	
SA13	Elektrisch verstellbare Betten	
SA14	Fernsehgerät am Bett/im Zimmer	
SA15	Internetanschluss am Bett/im Zimmer	Bei Wahlleistung auf der Komfortstation inklusive.
SA17	Rundfunkempfang am Bett	
SA18	Telefon	
SA21	Kostenlose Getränkebereitstellung	
SA23	Cafeteria	
SA24	Faxempfang für Patienten und Patientinnen	Nach Vereinbarung über den Empfang im Erdgeschoss
SA26	Frisör	Auf Wunsch Terminvereinbarung zur Behandlung auf dem Patientenzimmer.
SA30	Klinikeigene Parkplätze für Besucher und Besucherinnen sowie Patienten und Patientinnen	
SA42	Seelsorge	
SA44	Diät-/Ernährungsangebot	
SA56	Patientenfürsprache	
SA57	Sozialdienst	

## B-[5].5 Fallzahlen der Organisationseinheit / Fachabteilung

Vollstationäre Fallzahl:  
1571

Teilstationäre Fallzahl:  
0

Hinweis:

Eventuelle Unterschiede zwischen Gesamtfallzahl des Krankenhauses und der Summe der Fallzahlen der Organisationseinheiten/ Fachabteilungen können im Anwendungsbereich der Bundespflegesatzverordnung auf internen Verlegungen innerhalb der Psychiatrie/ Psychosomatik beruhen.

## B-[5].6 Diagnosen nach ICD

Die folgende Tabelle gibt einen Überblick über das Behandlungsspektrum unserer Klinik für Unfallchirurgie. Dort sind die häufigsten Haupt-Diagnosen nach der ICD-Klassifikation mit Kurzbeschreibung angegeben.

### B-[5].6.1 Hauptdiagnosen nach ICD

Rang	ICD-10-Ziffer* (3-stellig):	Fallzahl:	Umgangssprachliche Bezeichnung:
1	S82	188	Knochenbruch des Unterschenkels, einschließlich des oberen Sprunggelenkes
2	S52	148	Knochenbruch des Unterarmes
3	S42	114	Knochenbruch im Bereich der Schulter bzw. des Oberarms
4	S06	108	Verletzung des Schädelinneren
5	M48	83	Sonstige Krankheit der Wirbelsäule
6	M51	82	Sonstiger Bandscheibenschaden
7	M17	81	Gelenkverschleiß (Arthrose) des Kniegelenkes
8	S72	65	Knochenbruch des Oberschenkels
9	M16	62	Gelenkverschleiß (Arthrose) des Hüftgelenkes
10	S32	49	Knochenbruch der Lendenwirbelsäule bzw. des Beckens
11	S83	46	Verrenkung, Verstauchung oder Zerrung des Kniegelenkes bzw. seiner Bänder
12	M23	36	Schädigung von Bändern bzw. Knorpeln des Kniegelenkes
13	S22	31	Knochenbruch der Rippe(n), des Brustbeins bzw. der Brustwirbelsäule
14	M54	27	Rückenschmerzen
14	S93	27	Verrenkung, Verstauchung oder Zerrung von Gelenken bzw. Bändern in Höhe des oberen Sprunggelenkes oder des Fußes
16	M22	25	Krankheit der Kniescheibe
17	S92	24	Knochenbruch des Fußes, außer im Bereich des oberen Sprunggelenkes
18	L03	20	Eitrige, sich ohne klare Grenzen ausbreitende Entzündung in tiefer liegendem Gewebe - Phlegmone
19	G56	19	Funktionsstörung eines Nervs am Arm bzw. an der Hand

Rang	ICD-10-Ziffer* (3-stellig):	Fallzahl:	Umgangssprachliche Bezeichnung:
19	S43	19	Verrenkung, Verstauchung oder Zerrung von Gelenken bzw. Bändern des Schultergürtels
21	S86	18	Verletzung von Muskeln bzw. Sehnen in Höhe des Unterschenkels
22	S62	17	Knochenbruch im Bereich des Handgelenkes bzw. der Hand
23	T84	16	Komplikationen durch künstliche Gelenke, Metallteile oder durch Verpflanzung von Gewebe in Knochen, Sehnen, Muskeln bzw. Gelenken
24	S80	15	Oberflächliche Verletzung des Unterschenkels
25	M19	14	Sonstige Form des Gelenkverschleißes (Arthrose)
26	M84	12	Knochenbruch bzw. fehlerhafte Heilung eines Bruches
27	M80	11	Knochenbruch bei normaler Belastung aufgrund einer Verminderung der Knochendichte - Osteoporose
27	S00	11	Oberflächliche Verletzung des Kopfes
29	M25	10	Sonstige Gelenkkrankheit
29	S01	10	Offene Wunde des Kopfes

\* Hauptdiagnose gemäß der jeweils geltenden Fassung der Deutschen Kodier Richtlinien

## B-[5].6.2 Weitere Kompetenzdiagnosen

keine Angaben

## B-[5].7 Prozeduren nach OPS

Die im Berichtsjahr am häufigsten erbrachten Leistungen nach dem offiziellen Prozedurenschlüssel für die Krankenhäuser der Klinik für Unfallchirurgie finden Sie in der folgenden Tabelle.

### B-[5].7.1 Durchgeführte Prozeduren nach OPS

Rang	OPS-301 Ziffer (4-stellig):	Anzahl:	Umgangssprachliche Bezeichnung:
1	8-561	905	Funktionsorientierte körperliche Übungen und Anwendungen
2	5-032	326	Operativer Zugang zur Lendenwirbelsäule, zum Kreuzbein bzw. zum Steißbein
3	5-793	243	Operatives Einrichten (Reposition) eines einfachen Bruchs im Gelenkbereich eines langen Röhrenknochens
4	5-787	230	Entfernung von Hilfsmitteln, die zur Befestigung von Knochenteilen z.B. bei Brüchen verwendet wurden
5	5-831	224	Operative Entfernung von erkranktem Bandscheibengewebe
6	5-839	170	Sonstige Operation an der Wirbelsäule

Rang	OPS-301 Ziffer (4-stellig):	Anzahl:	Umgangssprachliche Bezeichnung:
7	5-984	165	Operation unter Verwendung optischer Vergrößerungshilfen, z.B. Lupenbrille, Operationsmikroskop
8	5-794	156	Operatives Einrichten (Reposition) eines mehrfachen Bruchs im Gelenkbereich eines langen Röhrenknochens und Befestigung der Knochenteile mit Hilfsmitteln wie Schrauben oder Platten
9	5-830	142	Operativer Einschnitt in erkranktes Knochen- bzw. Gelenkgewebe der Wirbelsäule
10	5-832	118	Operative Entfernung von erkranktem Knochen- bzw. Gelenkgewebe der Wirbelsäule
11	5-812	116	Operation am Gelenkknorpel bzw. an den knorpeligen Zwischenscheiben (Menisken) durch eine Spiegelung
12	8-800	115	Übertragung (Transfusion) von Blut, roten Blutkörperchen bzw. Blutplättchen eines Spenders auf einen Empfänger
13	5-810	113	Erneute Operation eines Gelenks durch eine Spiegelung
14	5-806	102	Wiederherstellende Operation an Sehnen bzw. Bändern des oberen Sprunggelenks
15	5-820	92	Operatives Einsetzen eines künstlichen Hüftgelenks
16	5-790	87	Einrichten (Reposition) eines Knochenbruchs oder einer Ablösung der Wachstumsfuge und Befestigung der Knochenteile mit Hilfsmitteln wie Schrauben oder Platten von außen
17	5-804	84	Operation an der Kniescheibe bzw. ihren Bändern
18	5-869	82	Sonstige Operation an Knochen, Muskeln bzw. Gelenken
19	5-786	63	Operative Befestigung von Knochenteilen z.B. bei Brüchen mit Hilfsmitteln wie Schrauben oder Platten
20	5-800	62	Erneute operative Begutachtung und Behandlung nach einer Gelenkoperation
21	5-056	59	Operation zur Lösung von Verwachsungen um einen Nerv bzw. zur Druckentlastung des Nervs oder zur Aufhebung der Nervenfunktion
22	8-550	54	Fachübergreifende Maßnahmen zur frühzeitigen Nachbehandlung und Wiedereingliederung (Frührehabilitation) erkrankter älterer Menschen
23	5-822	50	Operatives Einsetzen eines künstlichen Kniegelenks
24	5-792	45	Operatives Einrichten (Reposition) eines mehrfachen Bruchs im Schaftbereich eines langen Röhrenknochens
25	5-892	43	Sonstige operative Einschnitte an Haut bzw. Unterhaut
26	3-802	41	Kernspintomographie (MRT) von Wirbelsäule und Rückenmark ohne Kontrastmittel
27	5-855	40	Nähen bzw. sonstige Operation an einer Sehne oder einer Sehnenscheide
27	5-900	40	Einfacher operativer Verschluss der Haut bzw. der Unterhaut nach Verletzungen, z.B. mit einer Naht
27	8-191	40	Verband bei großflächigen bzw. schwerwiegenden Hautkrankheiten

Rang	OPS-301 Ziffer (4- stellig):	Anzahl:	Umgangssprachliche Bezeichnung:
30	5-795	35	Operatives Einrichten (Reposition) eines einfachen Bruchs an kleinen Knochen

### B-[5].7.2 Weitere Kompetenzprozeduren

keine Angaben

### B-[5].8 Ambulante Behandlungsmöglichkeiten

Wir bieten in unserer Notfallambulanz eine notfallmäßige Versorgung für unfallchirurgische Erkrankungen über 24 Stunden. Bei Bedarf erfolgt die stationäre Aufnahme in der Klinik für Unfallchirurgie oder auf der Intensivstation.

Nr:	Art der Ambulanz:	Bezeichnung der Ambulanz:	Nr. / Leistung:	Kommentar / Erläuterung:
AM00	Ambulante Physiotherapie			
AM09	D-Arzt-/Berufsgenossenschaftliche Ambulanz			Behandlung von Arbeitsunfällen jeder Art
AM08	Notfallambulanz (24h)			
AM07	Privatambulanz	Privatsprechstunde Chefarzt Dr. med. Schneider		Spektrum der Unfallchirurgie und Orthopädie
AM00	Sprechstunde der Unfallchirurgie			Auf Zuweisung eines niedergelassenen Arztes

### B-[5].9 Ambulante Operationen nach § 115b SGB V

Rang	OPS- Ziffer (4- stellig):	Anzahl:	Umgangssprachliche Bezeichnung:
1	5-812	160	Operation am Gelenkknorpel bzw. an den knorpeligen Zwischenscheiben (Menisken) durch eine Spiegelung
2	5-787	138	Entfernung von Hilfsmitteln, die zur Befestigung von Knochenteilen z.B. bei Brüchen verwendet wurden
3	5-806	32	Wiederherstellende Operation an Sehnen bzw. Bändern des oberen Sprunggelenks
4	5-810	23	Erneute Operation eines Gelenks durch eine Spiegelung

Rang	OPS-Ziffer (4-stellig):	Anzahl:	Umgangssprachliche Bezeichnung:
5	5-790	20	Einrichten (Reposition) eines Knochenbruchs oder einer Ablösung der Wachstumsfuge und Befestigung der Knochenteile mit Hilfsmitteln wie Schrauben oder Platten von außen
6	1-697	11	Untersuchung eines Gelenks durch eine Spiegelung
7	5-056	9	Operation zur Lösung von Verwachsungen um einen Nerv bzw. zur Druckentlastung des Nerven oder zur Aufhebung der Nervenfunktion

### *B-[5].10 Zulassung zum Durchgangs-Arztverfahren der Berufsgenossenschaft*

Arzt oder Ärztin mit ambulanter D-Arzt-Zulassung vorhanden:

Ja

stationäre BG-Zulassung:

Ja

### *B-[5].11 Apparative Ausstattung*

Die Klinik für Unfallchirurgie verfügt im OP, der Ambulanz und dem Stationsbereich über eine große Zahl moderner medizinischer Geräte, die teilweise in Kooperation mit anderen Kliniken des Hauses, Arztpraxen an der Kreisklinik oder anderen Krankenhäusern genutzt werden.

Nr.	Vorhandene Geräte:	Umgangssprachliche Bezeichnung:	24h:	Kommentar / Erläuterung:
AA08	Computertomograph (CT)	Schichtbildverfahren im Querschnitt mittels Röntgenstrahlen	Ja	In Kooperation mit Radiologischer Praxis im Haus. 24-Stunden-Notfallbereitschaft durch Teleradiologie.
AA22	Magnetresonanztomograph (MRT)	Schnittbildverfahren mittels starker Magnetfelder und elektromagnetischer Wechselfelder	Nein	In Kooperation mit Radiologischer Praxis im Haus.
AA27	Röntgengerät/Durchleuchtungsgerät		Ja	
AA29	Sonographiegerät/Dopplersonographiegerät/Duplexsonographiegerät	Ultraschallgerät/mit Nutzung des Dopplereffekts/farbkodierter Ultraschall	Ja	
AA00	Videoendoskop		Ja	Optisches Gerät zur Gelenkspiegelung

## B-[5].12 Personelle Ausstattung

### B-[5].12.1 Ärzte und Ärztinnen:

	Anzahl	Kommentar/ Erläuterung
Ärzte und Ärztinnen insgesamt (außer Belegärzte und Belegärztinnen)	4 Vollkräfte	
davon Fachärzte und Fachärztinnen	3 Vollkräfte	
Belegärzte und Belegärztinnen (nach § 121 SGB V)	0 Personen	

Ärztliche Fachexpertise der Abteilung:

Nr.	Facharztbezeichnung:	Kommentar / Erläuterung:
AQ06	Allgemeine Chirurgie	
AQ41	Neurochirurgie	
AQ10	Orthopädie und Unfallchirurgie	
AQ62	Unfallchirurgie	

### B-[5].12.2 Pflegepersonal:

Alle nachfolgend aufgeführten Pflegekräfte in unserer Abteilung verfügen über eine mindestens dreijährige Ausbildung.

	Anzahl	Ausbildungsdauer	Kommentar/ Erläuterung
Gesundheits- und Krankenpfleger und Gesundheits- und Krankenpflegerinnen	14 Vollkräfte	3 Jahre	
Gesundheits- und Kinderkrankenpfleger und Gesundheits- und Kinderkrankenpflegerinnen	0 Vollkräfte	3 Jahre	
Altenpfleger und Altenpflegerinnen	0 Vollkräfte	3 Jahre	
Pflegeassistenten und Pflegeassistentinnen	0 Vollkräfte	2 Jahre	
Krankenpflegehelfer und Krankenpflegehelferinnen	0 Vollkräfte	1 Jahr	

	Anzahl	Ausbildungsdauer	Kommentar/ Erläuterung
Pflegehelfer und Pflegehelferinnen	0 Vollkräfte	ab 200 Std. Basiskurs	
Entbindungspfleger und Hebammen	0 Personen	3 Jahre	
Operationstechnische Assistenten und Operationstechnische Assistentinnen	0 Vollkräfte	3 Jahre	

Pflegerische Fachexpertise der Abteilung:

Nr.	Anerkannte Fachweiterbildung/ zusätzlicher akademischer Abschluss:	Kommentar / Erläuterung:
PQ05	Leitung von Stationen oder Funktionseinheiten	

Nr.	Zusatzqualifikation:	Kommentar / Erläuterung:
ZP01	Basale Stimulation	
ZP08	Kinästhetik	
ZP16	Wundmanagement	

### B-[5].12.3 Spezielles therapeutisches Personal:

Für die Organisationseinheit/Fachabteilung steht folgendes spezielles therapeutisches Personal zur Verfügung:

Nr.	Spezielles therapeutisches Personal:	Kommentar/ Erläuterung:
SP04	Diätassistent und Diätassistentin	
SP11	Kinästhetikbeauftragter und Kinästhetikbeauftragte	
SP15	Masseur/Medizinischer Bademeister und Masseurin/Medizinische Bademeisterin	Kein Medizinischer Bademeister.
SP21	Physiotherapeut und Physiotherapeutin	
SP25	Sozialarbeiter und Sozialarbeiterin	
SP28	Wundmanager und Wundmanagerin/Wundberater und Wundberaterin/Wundexperte und Wundexpertin/Wundbeauftragter und Wundbeauftragte	

## **B-[6] Fachabteilung Frauenheilkunde und Geburtshilfe**

Die Klinik für Gynäkologie und Geburtshilfe verfügt über 30 Betten unter der Leitung von Chefarzt Dr. med. Michael Stutzer. Herr Dr. Stutzer hat die Abteilungsleitung altersbedingt 2009 abgegeben. Die Klinik bietet das gesamte operative Spektrum der modernen Gynäkologie an.

Neben der Karzinom-Chirurgie, der plastisch-rekonstruktiven Brust-Chirurgie und der minimal-invasiven Chirurgie, wird ebenfalls schwerpunktmäßig die Harninkontinenz- und Deszensus-Chirurgie betrieben.

Seit dem Jahr 2004 ist die Frauenklinik Kooperationshaus im DMP (Disease-Management-Programm) Brustkrebs des Brustkrebszentrums Südhessen. Eine notwendige Chemotherapie wird nach der Operation in unserem Hause appliziert.

Die Durchführung von qualitätssichernden Maßnahmen ist in unsere tägliche Arbeit integriert, ebenso dient die Einführung von "Clinical Pathways" zur Erhaltung der hohen Qualitätsstandards des Hauses. Auch "Ambulante Operationen" werden in unserer Klinik durchgeführt, die den Patienten die Sicherheit einer erfahrenen Klinik im Hintergrund bieten.

Die Geburtshilfliche Abteilung der Frauenklinik hat sich zur Aufgabe gemacht, werdende Mütter vor, während und nach der Geburt optimal zu betreuen. Dies erfolgt mit den Kenntnissen und Möglichkeiten der modernen Geburtsmedizin und der individuellen Betreuung. Jede Frau erhält ihre ganz persönliche Zuwendung, denn der Grundgedanke ist eine familienorientierte Geburtshilfe. Zehn Hebammen, organisiert in zwei Gruppen, bieten Ihnen ein umfassendes Betreuungsprogramm mit z.B. Geburtsvorbereitung, Schwangerschaftsberatung, Wochenbettbetreuung und vielem mehr. Unsere beiden wohnlich eingerichteten Kreißsäle bieten Ihnen alle modernen Möglichkeiten der Geburtshilfe, die erfahrenen Kinderkrankenschwestern unserer Wochenbettstation stehen Ihnen Tag und Nacht zur Seite.

### *B-[6].1 Name der Organisationseinheit/Fachabteilung*

Frauenheilkunde und Geburtshilfe

Art der Abteilung:  
Hauptabteilung

Fachabteilungsschlüssel:  
2400

Hausanschrift:  
Krankenhausstr. 11  
64823 Groß-Umstadt

Telefon:  
06078 / 79 - 252

Fax:  
06078 / 79 - 240

E-Mail:  
gynaekologie@kreiskliniken-dadi.de

Internet:  
<http://www.kreiskliniken-dadi.de/Klinik-fuer-Gynaekologie-und-G.577.0.html>

Chefärztinnen/-ärzte:

Titel:	Name, Vorname:	Funktion:	Tel. Nr., Email:	Sekretariat:	Belegarzt / KH-Arzt:
Dr. med.	Stutzer, Michael	Chefarzt der Frauenklinik	06078/79-251 m.stutzer@kreiskliniken-dadi.de	Frau Schütz-Herrmann, Tel. 06078/79-252	KH-Arzt

Herr Oberarzt Dr. med. R. Schumacher leitet zum Zeitpunkt der Erstellung dieses Qualitätsberichtes die Klinik für Gynäkologie und Geburtshilfe kommissarisch (Tel. 06078-79-251; E-Mail r.schumacher@kreiskliniken-dadi.de)

### ***B-[6].2 Versorgungsschwerpunkte [Frauenheilkunde und Geburtshilfe]***

Nr.	Versorgungsschwerpunkte im Bereich Frauenheilkunde und Geburtshilfe:	Kommentar / Erläuterung:
VG08	Diagnostik und Therapie gynäkologischer Tumoren	
VG01	Diagnostik und Therapie von bösartigen Tumoren der Brustdrüse	
VG13	Diagnostik und Therapie von entzündlichen Krankheiten der weiblichen Beckenorgane	
VG02	Diagnostik und Therapie von gutartigen Tumoren der Brustdrüse	
VG11	Diagnostik und Therapie von Krankheiten während der Schwangerschaft, der Geburt und des Wochenbettes	
VG14	Diagnostik und Therapie von nichtentzündlichen Krankheiten des weiblichen Genitaltraktes	
VG05	Endoskopische Operationen	
VG12	Geburtshilfliche Operationen	
VG06	Gynäkologische Abdominalchirurgie	
VG07	Inkontinenzchirurgie	

### ***B-[6].3 Medizinisch-pflegerische Leistungsangebote [Frauenheilkunde und Geburtshilfe]***

Nr.	Medizinisch-pflegerisches Leistungsangebot:	Kommentar / Erläuterung:
MP02	Akupunktur	
MP04	Atemgymnastik/-therapie	
MP07	Beratung/Betreuung durch Sozialarbeiter und Sozialarbeiterinnen	
MP08	Berufsberatung/Rehabilitationsberatung	

Nr.	Medizinisch-pflegerisches Leistungsangebot:	Kommentar / Erläuterung:
MP12	Bobath-Therapie (für Erwachsene und/oder Kinder)	
MP14	Diät- und Ernährungsberatung	
MP15	Entlassungsmanagement/Brückenpflege/Überleitungspflege	
MP17	Fallmanagement/Case Management/Primary Nursing/Bezugspflege	
MP18	Fußreflexzonenmassage	
MP19	Geburtsvorbereitungskurse/Schwangerschaftsgymnastik	
MP22	Kontinenztraining/Inkontinenzberatung	
MP24	Manuelle Lymphdrainage	
MP25	Massage	
MP28	Naturheilverfahren/Homöopathie/Phytotherapie	
MP31	Physikalische Therapie/Bädertherapie	
MP32	Physiotherapie/Krankengymnastik als Einzel- und/oder Gruppentherapie	
MP36	Säuglingspflegekurse	
MP37	Schmerztherapie/-management	
MP39	Spezielle Angebote zur Anleitung und Beratung von Patienten und Patientinnen sowie Angehörigen	Nur in der Geburtshilfe
MP40	Spezielle Entspannungstherapie	
MP41	Spezielles Leistungsangebot von Entbindungspflegern und/oder Hebammen	
MP43	Stillberatung	
MP46	Traditionelle Chinesische Medizin	
MP50	Wochenbettgymnastik/Rückbildungsgymnastik	
MP51	Wundmanagement	

## B-[6].4 Nicht-medizinische Serviceangebote [Frauenheilkunde und Geburtshilfe]

Nr.	Serviceangebot:	Kommentar / Erläuterung:
SA01	Aufenthaltsräume	
SA02	Ein-Bett-Zimmer	
SA03	Ein-Bett-Zimmer mit eigener Nasszelle	
SA05	Mutter-Kind-Zimmer/Familienzimmer	
SA06	Rollstuhlgerechte Nasszellen	
SA07	Rooming-in	
SA10	Zwei-Bett-Zimmer	
SA11	Zwei-Bett-Zimmer mit eigener Nasszelle	
SA13	Elektrisch verstellbare Betten	
SA14	Fernsehgerät am Bett/im Zimmer	
SA15	Internetanschluss am Bett/im Zimmer	Auf der Komfortstation (Wahlleistung) verfügbar
SA17	Rundfunkempfang am Bett	
SA18	Telefon	
SA21	Kostenlose Getränkebereitstellung	
SA23	Cafeteria	
SA24	Faxempfang für Patienten und Patientinnen	
SA26	Frisör	Auf Wunsch Terminvereinbarung zur Behandlung auf dem Patientenzimmer.
SA27	Internetzugang	Auf der Komfortstation (Wahlleistung) verfügbar
SA29	Kirchlich-religiöse Einrichtungen	
SA30	Klinikeigene Parkplätze für Besucher und Besucherinnen sowie Patienten und Patientinnen	
SA34	Rauchfreies Krankenhaus	
SA42	Seelsorge	
SA44	Diät-/Ernährungsangebot	
SA45	Frühstücks-/Abendbuffet	Frühstücksbuffet auf der Komfortstation
SA46	Getränkeautomat	
SA54	Tageszeitungsangebot	
SA56	Patientenfürsprache	
SA57	Sozialdienst	

## B-[6].5 Fallzahlen der Organisationseinheit / Fachabteilung

Vollstationäre Fallzahl:  
1455

Teilstationäre Fallzahl:  
0

Hinweis:

Eventuelle Unterschiede zwischen Gesamtfallzahl des Krankenhauses und der Summe der Fallzahlen der Organisationseinheiten/ Fachabteilungen können im Anwendungsbereich der Bundespflegesatzverordnung auf internen Verlegungen innerhalb der Psychiatrie/ Psychosomatik beruhen.

## B-[6].6 Diagnosen nach ICD

Die folgende Tabelle gibt einen Überblick über das Behandlungsspektrum unserer Klinik für Gynäkologie und Geburtshilfe. Dort sind die häufigsten Haupt-Diagnosen nach der ICD-Klassifikation mit Kurzbeschreibung angegeben.

### B-[6].6.1 Hauptdiagnosen nach ICD

Rang	ICD-10-Ziffer* (3-stellig):	Fallzahl:	Umgangssprachliche Bezeichnung:
1	Z38	312	Neugeborene
2	N83	60	Nichtentzündliche Krankheit des Eierstocks, des Eileiters bzw. der Gebärmutterbänder
3	O47	56	Wehen, die nicht zur Eröffnung des Muttermundes beitragen - Unnütze Wehen
4	C50	50	Brustkrebs
5	O65	48	Geburtshindernis durch Normabweichung des mütterlichen Beckens
5	O69	48	Komplikationen bei Wehen bzw. Entbindung durch Komplikationen mit der Nabelschnur
7	N92	40	Zu starke, zu häufige bzw. unregelmäßige Regelblutung
8	D25	39	Gutartiger Tumor der Gebärmuttermuskulatur
8	N81	39	Vorfall der Scheide bzw. der Gebärmutter
10	O70	38	Dammriss während der Geburt
10	O80	38	Normale Geburt eines Kindes
12	O20	30	Blutung in der Frühschwangerschaft
12	O64	30	Geburtshindernis durch falsche Lage bzw. Haltung des ungeborenen Kindes kurz vor der Geburt
14	R10	25	Bauch- bzw. Beckenschmerzen
15	O26	24	Betreuung der Mutter bei sonstigen Zuständen, die vorwiegend mit der Schwangerschaft verbunden sind
16	O68	23	Komplikationen bei Wehen bzw. Entbindung durch Gefahrenzustand des Kindes
17	K66	22	Sonstige Krankheit des Bauchfells (Peritoneum)
18	D27	21	Gutartiger Eierstocktumor

Rang	ICD-10-Ziffer* (3-stellig):	Fallzahl:	Umgangssprachliche Bezeichnung:
19	O42	19	Vorzeitiger Blasensprung
20	O60	18	Vorzeitige Wehen und Entbindung
21	O21	17	Übermäßiges Erbrechen während der Schwangerschaft
22	N80	16	Gutartige Wucherung der Gebärmutter Schleimhaut außerhalb der Gebärmutter
22	O63	16	Sehr lange dauernde Geburt
22	O99	16	Sonstige Krankheit der Mutter, die an anderen Stellen der internationalen Klassifikation der Krankheiten (ICD-10) eingeordnet werden kann, die jedoch Schwangerschaft, Geburt und Wochenbett verkompliziert
22	P07	16	Störung aufgrund kurzer Schwangerschaftsdauer oder niedrigem Geburtsgewicht
26	O00	15	Schwangerschaft außerhalb der Gebärmutter
26	O33	15	Betreuung der Mutter bei festgestelltem oder vermutetem Missverhältnis zwischen ungeborenem Kind und Becken
28	D06	14	Örtlich begrenzter Tumor (Carcinoma in situ) des Gebärmutterhalses
28	O34	14	Betreuung der Mutter bei festgestellten oder vermuteten Fehlbildungen oder Veränderungen der Beckenorgane
30	N87	13	Zell- und Gewebeveränderungen im Bereich des Gebärmutterhalses

\* Hauptdiagnose gemäß der jeweils geltenden Fassung der Deutschen Kodierrichtlinien

## B-[6].6.2 Weitere Kompetenzdiagnosen

keine Angaben

## B-[6].7 Prozeduren nach OPS

Die im Berichtsjahr am häufigsten erbrachten Leistungen nach dem offiziellen Prozedurenschlüssel für die Krankenhäuser der Klinik für Gynäkologie und Geburtshilfe finden Sie in der folgenden Tabelle.

### B-[6].7.1 Durchgeführte Prozeduren nach OPS

Rang	OPS-301 Ziffer (4-stellig):	Anzahl:	Umgangssprachliche Bezeichnung:
1	9-262	342	Versorgung eines Neugeborenen nach der Geburt
2	5-740	138	Klassischer Kaiserschnitt
3	9-261	132	Überwachung und Betreuung einer Geburt mit erhöhter Gefährdung für Mutter oder Kind
4	5-683	114	Vollständige operative Entfernung der Gebärmutter

Rang	OPS-301 Ziffer (4-stellig):	Anzahl:	Umgangssprachliche Bezeichnung:
5	5-704	99	Operative Raffung der Scheidenwand bzw. Straffung des Beckenbodens mit Zugang durch die Scheide
6	5-651	97	Operative Entfernung oder Zerstörung von Gewebe des Eierstocks
7	5-738	94	Erweiterung des Scheideneingangs durch Dammschnitt während der Geburt mit anschließender Naht
8	5-758	85	Wiederherstellende Operation an den weiblichen Geschlechtsorganen nach Dammriss während der Geburt
9	9-260	79	Überwachung und Betreuung einer normalen Geburt
10	5-469	78	Sonstige Operation am Darm
11	5-730	74	Künstliche Fruchtblasensprengung
12	5-657	66	Operatives Lösen von Verwachsungen an Eierstock und Eileitern ohne Zuhilfenahme von Geräten zur optischen Vergrößerung
13	1-471	61	Entnahme einer Gewebeprobe (Biopsie) aus der Gebärmutter Schleimhaut ohne operativen Einschnitt
14	8-910	50	Regionale Schmerzbehandlung durch Einbringen eines Betäubungsmittels in einen Spaltraum im Wirbelkanal (Epiduralraum)
15	5-690	42	Operative Zerstörung des oberen Anteils der Gebärmutter Schleimhaut - Ausschabung
16	1-672	35	Untersuchung der Gebärmutter durch eine Spiegelung
16	5-870	35	Operative brusterhaltende Entfernung von Brustdrüsengewebe ohne Entfernung von Achsellymphknoten
18	3-70c	33	Bildgebendes Verfahren über den ganzen Körper zur Darstellung krankhafter Prozesse mittels radioaktiver Strahlung (Szintigraphie)
19	5-702	28	Operative Entfernung oder Zerstörung von erkranktem Gewebe der Scheide bzw. des Raumes zwischen Gebärmutter und Dickdarm (Douglasraum) mit Zugang durch die Scheide
20	5-653	26	Operative Entfernung des Eierstocks und der Eileiter
20	5-749	26	Sonstiger Kaiserschnitt
22	5-871	24	Operative brusterhaltende Entfernung von Brustdrüsengewebe mit Entfernung von Achsellymphknoten
23	5-985	22	Operation unter Verwendung von Laserinstrumenten
24	5-663	21	Operative(r) Zerstörung oder Verschluss des Eileiters - Sterilisationsoperation bei der Frau
25	5-671	20	Operative Entnahme einer kegelförmigen Gewebeprobe aus dem Gebärmutterhals
26	5-681	19	Operative Entfernung und Zerstörung von erkranktem Gewebe der Gebärmutter
27	5-712	18	Sonstige operative Entfernung oder Zerstörung von erkranktem Gewebe der äußeren weiblichen Geschlechtsorgane
28	5-983	14	Erneute Operation

Rang	OPS-301 Ziffer (4-stellig):	Anzahl:	Umgangssprachliche Bezeichnung:
29	5-665	13	Operative Entfernung oder Zerstörung von erkranktem Gewebe des Eileiters
29	5-873	13	Operative Entfernung der Brustdrüse mit Entfernung von Achsellymphknoten

## B-[6].7.2 Weitere Kompetenzprozeduren

keine Angaben

## B-[6].8 Ambulante Behandlungsmöglichkeiten

Nr:	Art der Ambulanz:	Bezeichnung der Ambulanz:	Nr. / Leistung:	Kommentar / Erläuterung:
AM00	Ambulante Chemotherapie			Ambulante Durchführung von Chemotherapien bei malignen Tumoren im Bereich der Gynäkologie
AM08	Notfallambulanz (24h)			
AM07	Privatambulanz	Sprechstunde Chefarzt Dr. med. Stutzer		Spektrum der Gynäkologie und Geburtshilfe

## B-[6].9 Ambulante Operationen nach § 115b SGB V

Rang	OPS-Ziffer (4-stellig):	Anzahl:	Umgangssprachliche Bezeichnung:
1	1-471	133	Entnahme einer Gewebeprobe (Biopsie) aus der Gebärmutter Schleimhaut ohne operativen Einschnitt
2	1-672	122	Untersuchung der Gebärmutter durch eine Spiegelung
3	5-690	44	Operative Zerstörung des oberen Anteils der Gebärmutter Schleimhaut - Ausschabung
4	5-711	36	Operation an der Scheidenvorhofdrüse (Bartholin-Drüse)
5	5-751	34	Ausschabung zur Beendigung der Schwangerschaft
6	5-663	28	Operative(r) Zerstörung oder Verschluss des Eileiters - Sterilisationsoperation bei der Frau
7	1-694	7	Untersuchung des Bauchraums bzw. seiner Organe durch eine Spiegelung

Rang	OPS-Ziffer (4-stellig):	Anzahl:	Umgangssprachliche Bezeichnung:
8	1-472	<= 5	Entnahme einer Gewebeprobe (Biopsie) aus dem Gebärmutterhals ohne operativen Einschnitt
8	5-691	<= 5	Entfernung eines Fremdkörpers aus der Gebärmutter
8	5-870	<= 5	Operative brusterhaltende Entfernung von Brustdrüsengewebe ohne Entfernung von Achsellymphknoten

### *B-[6].10 Zulassung zum Durchgangs-Arztverfahren der Berufsgenossenschaft*

nicht vorhanden

### *B-[6].11 Apparative Ausstattung*

Die Klinik für Gynäkologie und Geburtshilfe verfügt über eine große Zahl moderner medizinischer Geräte, die teilweise in Kooperation mit anderen Kliniken des Hauses, Arztpraxen an der Kreisklinik oder anderen Krankenhäusern genutzt werden.

Nr.	Vorhandene Geräte:	Umgangssprachliche Bezeichnung:	24h:	Kommentar / Erläuterung:
AA08	Computertomograph (CT)	Schichtbildverfahren im Querschnitt mittels Röntgenstrahlen	Ja	CT in Kooperation mit einem niedergelassenen Radiologen im Krankenhaus. 24-Stunden-Bereitschaft durch telemedizinischen Konsiliardienst.
AA45	Endosonographiegerät	Ultraschalldiagnostik im Körperinneren		
AA53	Laparoskop	Bauchhöhlenspiegelungsgerät		Videoendoskop für sogenannte Schlüssellochoperationen
AA20	Laser			
AA22	Magnetresonanztomograph (MRT)	Schnittbildverfahren mittels starker Magnetfelder und elektromagnetischer Wechselfelder	Nein	MRT in Kooperation mit einem niedergelassenen Radiologen am Krankenhaus
AA23	Mammographiegerät			
AA29	Sonographiegerät/Dopplersonographiegerät/Duplexsonographiegerät		Ja	

## B-[6].12 Personelle Ausstattung

### B-[6].12.1 Ärzte und Ärztinnen:

	Anzahl	Kommentar/ Erläuterung
Ärzte und Ärztinnen insgesamt (außer Belegärzte und Belegärztinnen)	8 Vollkräfte	
davon Fachärzte und Fachärztinnen	5 Vollkräfte	
Belegärzte und Belegärztinnen (nach § 121 SGB V)	0 Personen	

Ärztliche Fachexpertise der Abteilung:

Nr.	Facharztbezeichnung:	Kommentar / Erläuterung:
AQ14	Frauenheilkunde und Geburtshilfe	

### B-[6].12.2 Pflegepersonal:

Alle nachfolgend aufgeführten Pflegekräfte in unserer Abteilung verfügen über eine mindestens dreijährige Ausbildung.

	Anzahl	Ausbildungsdauer	Kommentar/ Erläuterung
Gesundheits- und Krankenpfleger und Gesundheits- und Krankenpflegerinnen	9 Vollkräfte	3 Jahre	
Gesundheits- und Kinderkrankenpfleger und Gesundheits- und Kinderkrankenpflegerinnen	0 Vollkräfte	3 Jahre	
Altenpfleger und Altenpflegerinnen	0 Vollkräfte	3 Jahre	
Pflegeassistenten und Pflegeassistentinnen	0 Vollkräfte	2 Jahre	
Krankenpflegehelfer und Krankenpflegehelferinnen	0 Vollkräfte	1 Jahr	
Pflegehelfer und Pflegehelferinnen	0 Vollkräfte	ab 200 Std. Basiskurs	
Entbindungspfleger und Hebammen	0 Personen	3 Jahre	

	Anzahl	Ausbildungsdauer	Kommentar/ Erläuterung
Operationstechnische Assistenten und Operationstechnische Assistentinnen	0 Vollkräfte	3 Jahre	
Beleghebammen	11		

Pflegerische Fachexpertise der Abteilung:

Nr.	Anerkannte Fachweiterbildung/ zusätzlicher akademischer Abschluss:	Kommentar / Erläuterung:
PQ05	Leitung von Stationen oder Funktionseinheiten	

Nr.	Zusatzqualifikation:	Kommentar / Erläuterung:
ZP01	Basale Stimulation	
ZP08	Kinästhetik	
ZP16	Wundmanagement	

### B-[6].12.3 Spezielles therapeutisches Personal:

Für die Organisationseinheit/Fachabteilung steht folgendes spezielles therapeutisches Personal zur Verfügung:

Nr.	Spezielles therapeutisches Personal:	Kommentar/ Erläuterung:
SP04	Diätassistent und Diätassistentin	
SP11	Kinästhetikbeauftragter und Kinästhetikbeauftragte	
SP21	Physiotherapeut und Physiotherapeutin	
SP25	Sozialarbeiter und Sozialarbeiterin	
SP28	Wundmanager und Wundmanagerin/Wundberater und Wundberaterin/Wundexperte und Wundexpertin/Wundbeauftragter und Wundbeauftragte	

## B-[7] Fachabteilung Intensivmedizin

Der Abteilung stehen, unter der Leitung von Dr. med. Thorsten Voigt (kommissarischer Leiter), 16 Betten zur Verfügung. Auf der Intensivstation der Kreisklinik Groß-Umstadt werden hausinterne Patienten nach Operationen (Frauenklinik, Chirurgische Klinik mit Unfall- und Allgemeinchirurgie) und bei internistischen Erkrankungen (z.B. Herzinfarkt oder Schlaganfall) behandelt. Ferner finden Patienten Aufnahme, die der an der Kreisklinik stationierte Notarzt zur Behandlung einliefert.

Das Behandlungsspektrum umfasst die gesamte moderne Basisintensivmedizin bis hin zur künstlichen Beatmung, für die drei Behandlungsplätze zur Verfügung stehen. Eine moderne EDV-Anlage dient der zentralen Überwachung aller Patienten und ermöglicht einen schnellen Zugriff auf therapierelevante Befunde aller Abteilungen (Labor, Röntgen, Endoskopie).

Die Intensivstation wird rund um die Uhr in drei Schichtdiensten von jeweils einem Team mit einem erfahrenen Intensivmediziner und speziellen qualifizierten Intensivpflegekräften betreut.

### B-[7].1 Name der Organisationseinheit/Fachabteilung

Intensivmedizin

Art der Abteilung:  
Hauptabteilung

Fachabteilungsschlüssel:  
3600

Hausanschrift:  
Krankenhausstr. 11  
64823 Groß-Umstadt

Telefon:  
06078 / 79 - 390

E-Mail:  
anaesthesie@kreiskliniken-dadi.de

Internet:  
<http://www.kreiskliniken-dadi.de/Klinik-fuer-Anaesthesie-und-In.63.0.html>

Chefärztinnen/-ärzte:

Titel:	Name, Vorname:	Funktion:	Tel. Nr., Email:	Sekretariat:	Belegarzt / KH-Arzt:
Dr.med.	Voigt, Thorsten	Kommissarischer Leiter	06078-79-0 t.voigt@kreiskliniken-dadi.de		KH-Arzt

*Herr Dr. med. A. Jalowy hat zum Zeitpunkt der Erstellung dieses Qualitätsberichtes die Leitung der Klinik für Anästhesie und Intensivmedizin übernommen (Tel. 06078-79-0; E-Mail a.jalowy@kreiskliniken-dadi.de)*

### *B-[7].2 Versorgungsschwerpunkte [Intensivmedizin]*

Nr.	Versorgungsschwerpunkte im Bereich Intensivmedizin:	Kommentar / Erläuterung:
VC67	Chirurgische Intensivmedizin	
VI20	Intensivmedizin	
VI40	Schmerztherapie	

### *B-[7].3 Medizinisch-pflegerische Leistungsangebote [Intensivmedizin]*

Nr.	Medizinisch-pflegerisches Leistungsangebot:	Kommentar / Erläuterung:
MP04	Atemgymnastik/-therapie	
MP06	Basale Stimulation	
MP07	Beratung/Betreuung durch Sozialarbeiter und Sozialarbeiterinnen	
MP17	Fallmanagement/Case Management/Primary Nursing/Bezugspflege	
MP31	Physikalische Therapie/Bädertherapie	
MP32	Physiotherapie/Krankengymnastik als Einzel- und/oder Gruppentherapie	
MP37	Schmerztherapie/-management	
MP48	Wärme- und Kälteanwendungen	
MP51	Wundmanagement	

### *B-[7].4 Nicht-medizinische Serviceangebote [Intensivmedizin]*

Nr.	Serviceangebot:	Kommentar / Erläuterung:
SA01	Aufenthaltsräume	
SA02	Ein-Bett-Zimmer	
SA13	Elektrisch verstellbare Betten	
SA42	Seelsorge	
SA57	Sozialdienst	
SA10	Zwei-Bett-Zimmer	

## B-[7].5 Fallzahlen der Organisationseinheit / Fachabteilung

Vollstationäre Fallzahl:  
219

Teilstationäre Fallzahl:  
0

Hinweis:

Eventuelle Unterschiede zwischen Gesamtfallzahl des Krankenhauses und der Summe der Fallzahlen der Organisationseinheiten/ Fachabteilungen können im Anwendungsbereich der Bundespflegesatzverordnung auf internen Verlegungen innerhalb der Psychiatrie/ Psychosomatik beruhen.

## B-[7].6 Diagnosen nach ICD

Die folgende Tabelle gibt einen Überblick über das Behandlungsspektrum unserer Klinik für Anästhesiologie und Intensivmedizin. Dort sind die häufigsten Haupt-Diagnosen nach der ICD-Klassifikation mit Kurzbeschreibung angegeben.

### B-[7].6.1 Hauptdiagnosen nach ICD

Rang	ICD-10-Ziffer* (3-stellig):	Fallzahl:	Umgangssprachliche Bezeichnung:
1	I21	31	Akuter Herzinfarkt
2	F10	20	Psychische bzw. Verhaltensstörung durch Alkohol
3	T43	15	Vergiftung durch bewusstseinsverändernde Substanzen
4	I50	13	Herzschwäche
5	I48	7	Herzrhythmusstörung, ausgehend von den Vorhöfen des Herzens
5	J18	7	Lungenentzündung, Krankheitserreger vom Arzt nicht näher bezeichnet
5	T39	7	Vergiftung durch Einnahme schmerzstillender und fiebersenkender Medikamente, die nicht mit Morphin verwandt sind
8	A40	<= 5	Blutvergiftung (Sepsis), ausgelöst durch Streptokokken-Bakterien
8	A41	<= 5	Sonstige Blutvergiftung (Sepsis)
8	C16	<= 5	Magenkrebs
8	C71	<= 5	Gehirnkrebs
8	E05	<= 5	Schilddrüsenüberfunktion
8	E11	<= 5	Zuckerkrankheit, die nicht zwingend mit Insulin behandelt werden muss - Diabetes Typ-2
8	F05	<= 5	Verwirrheitszustand, nicht durch Alkohol oder andere bewusstseinsverändernde Substanzen bedingt
8	F16	<= 5	Psychische bzw. Verhaltensstörung durch Substanzen, die die Wahrnehmung verändern
8	F45	<= 5	Störung, bei der sich ein seelischer Konflikt durch körperliche Beschwerden äußert - Somatoforme Störung
8	G40	<= 5	Anfallsleiden - Epilepsie

Rang	ICD-10-Ziffer* (3-stellig):	Fallzahl:	Umgangssprachliche Bezeichnung:
8	G41	<= 5	Anhaltende Serie von aufeinander folgenden Krampfanfällen
8	I20	<= 5	Anfallsartige Enge und Schmerzen in der Brust - Angina pectoris
8	I24	<= 5	Sonstige akute Herzkrankheit als Folge von Durchblutungsstörungen des Herzens
8	I26	<= 5	Verschluss eines Blutgefäßes in der Lunge durch ein Blutgerinnsel - Lungenembolie
8	I45	<= 5	Sonstige Störung der Erregungsleitung des Herzens
8	I47	<= 5	Anfallsweise auftretendes Herzrasen
8	I60	<= 5	Schlaganfall durch Blutung in die Gehirn- und Nervenwasserräume
8	I61	<= 5	Schlaganfall durch Blutung innerhalb des Gehirns
8	I63	<= 5	Schlaganfall durch Verschluss eines Blutgefäßes im Gehirn - Hirninfarkt
8	I84	<= 5	Krampfaderartige Erweiterung der Venen im Bereich des Enddarms - Hämorrhoiden
8	I86	<= 5	Sonstige Krampfadern
8	I95	<= 5	Niedriger Blutdruck
8	J15	<= 5	Lungenentzündung durch Bakterien

\* Hauptdiagnose gemäß der jeweils geltenden Fassung der Deutschen Kodierrichtlinien

## B-[7].6.2 Weitere Kompetenzdiagnosen

keine Angaben

## B-[7].7 Prozeduren nach OPS

Die im Berichtsjahr am häufigsten erbrachten Leistungen nach dem offiziellen Prozedurenschlüssel für die Krankenhäuser der Klinik für Anästhesiologie und Intensivmedizin finden Sie in der folgenden Tabelle.

### B-[7].7.1 Durchgeführte Prozeduren nach OPS

Rang	OPS-301 Ziffer (4-stellig):	Anzahl:	Umgangssprachliche Bezeichnung:
1	8-980	291	Behandlung auf der Intensivstation (Basisprozedur)
2	8-930	257	Intensivmedizinische Überwachung von Atmung, Herz und Kreislauf ohne Messung des Drucks in der Lungenschlagader und im rechten Vorhof des Herzens
3	8-831	91	Legen bzw. Wechsel eines Schlauches (Katheter), der in den großen Venen platziert ist

Rang	OPS-301 Ziffer (4-stellig):	Anzahl:	Umgangssprachliche Bezeichnung:
4	8-800	86	Übertragung (Transfusion) von Blut, roten Blutkörperchen bzw. Blutplättchen eines Spenders auf einen Empfänger
5	1-632	78	Untersuchung der Speiseröhre, des Magens und des Zwölffingerdarms durch eine Spiegelung
6	8-701	44	Einführung eines Schlauches in die Luftröhre zur Beatmung - Intubation
7	8-810	40	Übertragung (Transfusion) von Blutflüssigkeit bzw. von Anteilen der Blutflüssigkeit oder von gentechnisch hergestellten Bluteiweißen
8	8-931	37	Intensivmedizinische Überwachung von Atmung, Herz und Kreislauf mit Messung des Drucks in der oberen Hohlvene (zentraler Venendruck)
9	1-440	32	Entnahme einer Gewebeprobe (Biopsie) aus dem oberem Verdauungstrakt, den Gallengängen bzw. der Bauchspeicheldrüse bei einer Spiegelung
10	3-052	31	Ultraschall des Herzens (Echokardiographie) von der Speiseröhre aus - TEE
10	5-377	31	Einsetzen eines Herzschrittmachers bzw. eines Impulsgebers (Defibrillator)
12	3-200	30	Computertomographie (CT) des Schädels ohne Kontrastmittel
13	5-469	29	Sonstige Operation am Darm
14	5-541	25	Operative Eröffnung der Bauchhöhle bzw. des dahinter liegenden Gewebes
15	8-561	24	Funktionsorientierte körperliche Übungen und Anwendungen
16	1-620	22	Untersuchung der Luftröhre und der Bronchien durch eine Spiegelung
17	5-455	21	Operative Entfernung von Teilen des Dickdarms
17	8-771	21	Herz bzw. Herz-Lungen-Wiederbelebung
19	8-640	18	Behandlung von Herzrhythmusstörungen mit Stromstößen - Defibrillation
20	3-225	15	Computertomographie (CT) des Bauches mit Kontrastmittel
21	1-650	14	Untersuchung des Dickdarms durch eine Spiegelung - Koloskopie
21	5-916	14	Vorübergehende Abdeckung von Weichteilverletzungen durch Haut bzw. Hautersatz
23	3-222	13	Computertomographie (CT) des Brustkorbes mit Kontrastmittel
24	1-694	11	Untersuchung des Bauchraums bzw. seiner Organe durch eine Spiegelung
24	8-191	11	Verband bei großflächigen bzw. schwerwiegenden Hautkrankheiten
26	8-144	10	Einbringen eines Röhrchens oder Schlauchs in den Raum zwischen Lunge und Rippe zur Ableitung von Flüssigkeit (Drainage)
27	1-266	8	Messung elektrischer Herzströme ohne einen über die Schlagader ins Herz gelegten Schlauch (Katheter)
27	5-467	8	Sonstige wiederherstellende Operation am Darm
27	8-176	8	Behandlung durch Spülung des Bauchraumes bei vorhandener Flüssigkeitsableitung und vorübergehendem Verschluss der Bauchdecke
30	5-449	7	Sonstige Operation am Magen

## B-[7].7.2 Weitere Kompetenzprozeduren

keine Angaben

## B-[7].8 Ambulante Behandlungsmöglichkeiten

trifft nicht zu / entfällt

## B-[7].9 Ambulante Operationen nach § 115b SGB V

trifft nicht zu / entfällt

## B-[7].10 Zulassung zum Durchgangs-Arztverfahren der Berufsgenossenschaft

trifft nicht zu / entfällt

## B-[7].11 Apparative Ausstattung

Die Klinik für Anästhesiologie und Intensivmedizin verfügt über eine große Zahl moderner medizinischer Geräte, die teilweise in Kooperation mit anderen Kliniken des Hauses, Arztpraxen an der Kreisklinik oder anderen Krankenhäusern genutzt werden.

Nr.	Vorhandene Geräte:	Umgangssprachliche Bezeichnung:	24h:	Kommentar / Erläuterung:
AA58	24h-Blutdruck-Messung		Ja	
AA59	24h-EKG-Messung		Ja	
AA38	Beatmungsgeräte/CPAP-Geräte		Ja	Vier Beatmungsplätze zur differenzierten Respiratortherapie
AA39	Bronchoskop	Gerät zur Luftröhren- und Bronchienspiegelung	Ja	
AA08	Computertomograph (CT)	Schichtbildverfahren im Querschnitt mittels Röntgenstrahlen	Ja	In Kooperation mit niedergelassenem Radiologen. Gerät steht 24 Stunden zur Verfügung; Befundung außerhalb der Dienstzeiten durch Teleradiologie.
AA40	Defibrillator	Gerät zur Behandlung von lebensbedrohlichen Herzrhythmusstörungen	Ja	
AA12	Gastroenterologisches Endoskop	Gerät zur Magen-Darm-Spiegelung	Ja	Endoskopiegerät der Klinik für Innere Medizin steht mit Fachpersonal 24 Stunden zur Verfügung.

Nr.	Vorhandene Geräte:	Umgangssprachliche Bezeichnung:	24h:	Kommentar / Erläuterung:
AA22	Magnetresonanztomograph (MRT)	Schnittbildverfahren mittels starker Magnetfelder und elektromagnetischer Wechselfelder	Nein	In Kooperation mit niedergelassenem Radiologen.
AA31	Spirometrie/Lungenfunktionsprüfung		Nein	

## B-[7].12 Personelle Ausstattung

### B-[7].12.1 Ärzte und Ärztinnen:

	Anzahl	Kommentar/ Erläuterung
Ärzte und Ärztinnen insgesamt (außer Belegärzte und Belegärztinnen)	10 Vollkräfte	
davon Fachärzte und Fachärztinnen	8 Vollkräfte	
Belegärzte und Belegärztinnen (nach § 121 SGB V)	0 Personen	

### Ärztliche Fachexpertise der Abteilung:

Nr.	Facharztbezeichnung:	Kommentar / Erläuterung:
AQ01	Anästhesiologie	Die Abteilung besitzt die Weiterbildungsermächtigung zum Facharzt für Anästhesie für zwei Jahre
AQ23	Innere Medizin	

Nr.	Zusatzweiterbildung (fakultativ):	Kommentar / Erläuterung:
ZF02	Akupunktur	
ZF15	Intensivmedizin	
ZF28	Notfallmedizin	
ZF42	Spezielle Schmerztherapie	Drei Fachärzte verfügen über die Zusatzweiterbildung Spezielle Schmerztherapie

## B-[7].12.2 Pflegepersonal:

Alle nachfolgend aufgeführten Pflegekräfte in unserer Abteilung verfügen über eine mindestens dreijährige Ausbildung.

	Anzahl	Ausbildungsdauer	Kommentar/ Erläuterung
Gesundheits- und Krankenpfleger und Gesundheits- und Krankenpflegerinnen	18 Vollkräfte	3 Jahre	
Gesundheits- und Kinderkrankenpfleger und Gesundheits- und Kinderkrankenpflegerinnen	0 Vollkräfte	3 Jahre	
Altenpfleger und Altenpflegerinnen	0 Vollkräfte	3 Jahre	
Pflegeassistenten und Pflegeassistentinnen	0 Vollkräfte	2 Jahre	
Krankenpflegehelfer und Krankenpflegehelferinnen	0 Vollkräfte	1 Jahr	
Pflegehelfer und Pflegehelferinnen	0 Vollkräfte	ab 200 Std. Basiskurs	
Entbindungspfleger und Hebammen	0 Personen	3 Jahre	
Operationstechnische Assistenten und Operationstechnische Assistentinnen	0 Vollkräfte	3 Jahre	

Pflegerische Fachexpertise der Abteilung:

Nr.	Anerkannte Fachweiterbildung/ zusätzlicher akademischer Abschluss:	Kommentar / Erläuterung:
PQ04	Intensivpflege und Anästhesie	7 Pflegekräfte
PQ05	Leitung von Stationen oder Funktionseinheiten	

Nr.	Zusatzqualifikation:	Kommentar / Erläuterung:
ZP01	Basale Stimulation	
ZP02	Bobath	
ZP08	Kinästhetik	
ZP12	Praxisanleitung	
ZP16	Wundmanagement	

### B-[7].12.3 Spezielles therapeutisches Personal:

keine Angaben

## B-[8] Fachabteilung Hals-, Nasen-, Ohrenheilkunde

Die HNO-Abteilung ist eine Belegstation und verfügt über 3 Betten für die operative und konservative Behandlung von Erkrankungen aus dem Bereich der Hals-Nasen-Ohren-Heilkunde unter der Leitung der beiden Belegärzten Dr. med. Klaus Lehmann und Dr. med. Pascal Repp.

Zu den operativen Eingriffen gehören Routineoperationen wie Rachenmandelentfernungen, Gaumenmandelentfernungen und Nasenscheidewandoperationen. Auch die mikroskopische und/oder endoskopische Nasennebenhöhlensanierung unter Einsatz moderner operativer Techniken gehört zum chirurgischen Aufgabenbereich, der stationär und ambulant durchgeführt wird.

### B-[8].1 Name der Organisationseinheit/Fachabteilung

Hals-, Nasen-, Ohrenheilkunde

Art der Abteilung:  
Belegabteilung

Fachabteilungsschlüssel:  
2600

Hausanschrift:  
Krankenhausstr. 11  
64823 Groß-Umstadt  
Telefon:  
06078 / 71183

Chefärztinnen/-ärzte:

Titel:	Name, Vorname:	Funktion:	Tel. Nr., Email:	Sekretariat:	Belegarzt / KH-Arzt:
Dr. med.	Lehmann, Klaus	Belegarzt	06078-71183		Belegarzt
Dr.med.	Repp, Pascal	Belegarzt	06078-71183		Belegarzt

### B-[8].2 Versorgungsschwerpunkte [Hals-, Nasen-, Ohrenheilkunde]

Nr.	Versorgungsschwerpunkte im Bereich Hals-, Nasen-, Ohrenheilkunde:	Kommentar / Erläuterung:
VH10	Diagnostik und Therapie von Erkrankungen der Nasennebenhöhlen	
VH16	Diagnostik und Therapie von Erkrankungen des Kehlkopfes	
VH08	Diagnostik und Therapie von Infektionen der oberen Atemwege	

Nr.	Versorgungsschwerpunkte im Bereich Hals-, Nasen-, Ohrenheilkunde:	Kommentar / Erläuterung:
VH14	Diagnostik und Therapie von Krankheiten der Mundhöhle	
VH01	Diagnostik und Therapie von Krankheiten des äußeren Ohres	
VH03	Diagnostik und Therapie von Krankheiten des Innenohres	
VH02	Diagnostik und Therapie von Krankheiten des Mittelohres und des Warzenfortsatzes	
VH24	Diagnostik und Therapie von Schluckstörungen	
VH07	Schwindeldiagnostik/-therapie	
VH09	Sonstige Krankheiten der oberen Atemwege	

### *B-[8].3 Medizinisch-pflegerische Leistungsangebote [Hals-, Nasen-, Ohrenheilkunde]*

Nr.	Medizinisch-pflegerisches Leistungsangebot:	Kommentar / Erläuterung:
MP15	Entlassungsmanagement/Brückenpflege/Überleitungspflege	
MP17	Fallmanagement/Case Management/Primary Nursing/Bezugspflege	

### *B-[8].4 Nicht-medizinische Serviceangebote [Hals-, Nasen-, Ohrenheilkunde]*

Nr.	Serviceangebot:	Kommentar / Erläuterung:
SA00	Wie gesamtes Krankenhaus	Siehe Punkt A-10
SA01	Aufenthaltsräume	
SA02	Ein-Bett-Zimmer	
SA03	Ein-Bett-Zimmer mit eigener Nasszelle	
SA06	Rollstuhlgerechte Nasszellen	
SA10	Zwei-Bett-Zimmer	
SA11	Zwei-Bett-Zimmer mit eigener Nasszelle	
SA13	Elektrisch verstellbare Betten	
SA14	Fernsehgerät am Bett/im Zimmer	
SA17	Rundfunkempfang am Bett	

Nr.	Serviceangebot:	Kommentar / Erläuterung:
SA18	Telefon	
SA21	Kostenlose Getränkebereitstellung	
SA23	Cafeteria	
SA24	Faxempfang für Patienten und Patientinnen	Nach Vereinbarung über den Empfang im Erdgeschoss
SA26	Frisör	Auf Wunsch Terminvereinbarung zur Behandlung auf dem Patientenzimmer.
SA30	Klinikeigene Parkplätze für Besucher und Besucherinnen sowie Patienten und Patientinnen	
SA42	Seelsorge	
SA44	Diät-/Ernährungsangebot	
SA56	Patientenfürsprache	
SA57	Sozialdienst	

### *B-[8].5 Fallzahlen der Organisationseinheit / Fachabteilung*

Vollstationäre Fallzahl:  
93

Teilstationäre Fallzahl:  
0

Hinweis:

Eventuelle Unterschiede zwischen Gesamtfallzahl des Krankenhauses und der Summe der Fallzahlen der Organisationseinheiten/ Fachabteilungen können im Anwendungsbereich der Bundespflegesatzverordnung auf internen Verlegungen innerhalb der Psychiatrie/ Psychosomatik beruhen.

### *B-[8].6 Diagnosen nach ICD*

Die folgende Tabelle gibt einen Überblick über das Behandlungsspektrum unserer Fachabteilung für Hals-, Nasen-, Ohrenheilkunde. Dort sind die häufigsten Haupt-Diagnosen nach der ICD-Klassifikation mit Kurzbeschreibung angegeben.

#### **B-[8].6.1** Hauptdiagnosen nach ICD

Rang	ICD-10-Ziffer* (3-stellig):	Fallzahl:	Umgangssprachliche Bezeichnung:
1	J35	45	Anhaltende (chronische) Krankheit der Gaumen- bzw. Rachenmandeln
2	J32	15	Anhaltende (chronische) Nasennebenhöhlenentzündung
3	J34	10	Sonstige Krankheit der Nase bzw. der Nasennebenhöhlen
4	J38	6	Krankheit der Stimmlippen bzw. des Kehlkopfes
5	H60	<= 5	Entzündung des äußeren Gehörganges

Rang	ICD-10-Ziffer* (3-stellig):	Fallzahl:	Umgangssprachliche Bezeichnung:
5	H65	<= 5	Nichteitrige Mittelohrentzündung
5	H81	<= 5	Störung des Gleichgewichtsorgans
5	H91	<= 5	Sonstiger Hörverlust
5	J01	<= 5	Akute Nasennebenhöhlenentzündung
5	J33	<= 5	Nasenpolyp
5	J36	<= 5	Abgekapselter eitriger Entzündungsherd (Abszess) in Umgebung der Mandeln
5	J37	<= 5	Anhaltende (chronische) Entzündung des Kehlkopfes bzw. der Luftröhre
5	J39	<= 5	Sonstige Krankheit der oberen Atemwege
5	K11	<= 5	Krankheit der Speicheldrüsen
5	L03	<= 5	Eitrige, sich ohne klare Grenzen ausbreitende Entzündung in tiefer liegendem Gewebe - Phlegmone
5	Q79	<= 5	Angeborene Fehlbildung des Muskel-Skelett-Systems, die nicht an anderen Stellen der internationalen Klassifikation der Krankheiten (ICD-10) eingeordnet ist
5	R04	<= 5	Blutung aus den Atemwegen
5	R06	<= 5	Atemstörung

\* Hauptdiagnose gemäß der jeweils geltenden Fassung der Deutschen Kodier Richtlinien

## B-[8].6.2 Weitere Kompetenzdiagnosen

keine Angaben

## B-[8].7 Prozeduren nach OPS

### B-[8].7.1 Durchgeführte Prozeduren nach OPS

Die im Berichtsjahr am häufigsten erbrachten Leistungen nach dem offiziellen Prozedurenschlüssel für die Krankenhäuser der Fachabteilung für Hals-, Nasen-, Ohrenheilkunde finden Sie in der folgenden Tabelle.

Rang	OPS-301 Ziffer (4-stellig):	Anzahl:	Umgangssprachliche Bezeichnung:
1	5-282	25	Operative Entfernung von Gaumen- und Rachenmandeln
2	5-215	23	Operation an der unteren Nasenmuschel
3	5-214	21	Operative Entfernung bzw. Wiederherstellung der Nasenscheidewand
4	5-281	18	Operative Entfernung der Gaumenmandeln (ohne Entfernung der Rachenmandel) - Tonsillektomie ohne Adenotomie
5	5-224	14	Operation an mehreren Nasennebenhöhlen

Rang	OPS-301 Ziffer (4-stellig):	Anzahl:	Umgangssprachliche Bezeichnung:
6	5-200	10	Operativer Einschnitt in das Trommelfell
7	5-222	9	Operation am Siebbein bzw. an der Keilbeinhöhle
8	5-285	8	Operative Entfernung der Rachenmandeln bzw. ihrer Wucherungen (ohne Entfernung der Gaumenmandeln)
8	5-300	8	Operative Entfernung oder Zerstörung von erkranktem Gewebe des Kehlkopfes
10	5-218	<= 5	Operative Korrektur der inneren bzw. äußeren Nase
10	5-221	<= 5	Operation an der Kieferhöhle
10	5-280	<= 5	Operative Eröffnung bzw. Ableitung eines im Rachen gelegenen eitrigen Entzündungsherd (Abszess) von der Mundhöhle aus
10	5-289	<= 5	Sonstige Operation an Gaumen- bzw. Rachenmandeln
10	5-313	<= 5	Operativer Einschnitt in den Kehlkopf bzw. sonstige Einschnitte in die Luftröhre

### B-[8].7.2 Weitere Kompetenzprozeduren

keine Angaben

### B-[8].8 Ambulante Behandlungsmöglichkeiten

trifft nicht zu / entfällt

### B-[8].9 Ambulante Operationen nach § 115b SGB V

Rang	OPS-Ziffer (4-stellig):	Anzahl:	Umgangssprachliche Bezeichnung:
1	5-285	23	Operative Entfernung der Rachenmandeln bzw. ihrer Wucherungen (ohne Entfernung der Gaumenmandeln)
2	5-200	10	Operativer Einschnitt in das Trommelfell

### B-[8].10 Zulassung zum Durchgangs-Arztverfahren der Berufsgenossenschaft

nicht vorhanden

## B-[8].11 Apparative Ausstattung

Nr.	Vorhandene Geräte:	Umgangssprachliche Bezeichnung:	24h:	Kommentar / Erläuterung:
AA00	Endoskop			
AA20	Laser			

## B-[8].12 Personelle Ausstattung

### B-[8].12.1 Ärzte und Ärztinnen:

	Anzahl	Kommentar/ Erläuterung
Ärzte und Ärztinnen insgesamt (außer Belegärzte und Belegärztinnen)	0 Vollkräfte	
davon Fachärzte und Fachärztinnen	0 Vollkräfte	
Belegärzte und Belegärztinnen (nach § 121 SGB V)	2 Personen	

Ärztliche Fachexpertise der Abteilung:

Nr.	Facharztbezeichnung:	Kommentar / Erläuterung:
AQ18	Hals-Nasen-Ohrenheilkunde	

Nr.	Zusatzweiterbildung (fakultativ):	Kommentar / Erläuterung:
ZF03	Allergologie	

### B-[8].12.2 Pflegepersonal:

	Anzahl	Ausbildungsdauer	Kommentar/ Erläuterung
Gesundheits- und Krankenpfleger und Gesundheits- und Krankenpflegerinnen	2 Vollkräfte	3 Jahre	
Gesundheits- und Kinderkrankenpfleger und Gesundheits- und Kinderkrankenpflegerinnen	0 Vollkräfte	3 Jahre	
Altenpfleger und Altenpflegerinnen	0 Vollkräfte	3 Jahre	

	Anzahl	Ausbildungsdauer	Kommentar/ Erläuterung
Pflegeassistenten und Pflegeassistentinnen	0 Vollkräfte	2 Jahre	
Krankenpflegehelfer und Krankenpflegehelferinnen	0 Vollkräfte	1 Jahr	
Pflegehelfer und Pflegehelferinnen	0 Vollkräfte	ab 200 Std. Basiskurs	
Entbindungspfleger und Hebammen	0 Personen	3 Jahre	
Operationstechnische Assistenten und Operationstechnische Assistentinnen	0 Vollkräfte	3 Jahre	

### B-[8].12.3 Spezielles therapeutisches Personal:

keine Angaben

## Teil C - Qualitätssicherung

### **C-1 Teilnahme externe vergleichende Qualitätssicherung nach § 137 Abs. 1 Satz 3 Nr. 1 SGB V (BQS-Verfahren)**

### **C-2 Externe Qualitätssicherung nach Landesrecht gemäß § 112 SGB V**

Über § 137 SGB V hinaus ist auf Landesebene eine verpflichtende Qualitätssicherung vereinbart. Gemäß seinem Leistungsspektrum nimmt das Krankenhaus an folgenden Qualitätssicherungsmaßnahmen (Leistungsbereiche) teil:

Leistungsbereich in dem teilgenommen wird:	Kommentar / Erläuterung:
Neonatalerhebung	
Operationen des Uterus myomatosus, die nicht vom BQS-Datensatz "gynäkologische Operationen" erfasst sind	
Schlaganfall: Akutbehandlung	

### **C-3 Qualitätssicherung bei Teilnahme an Disease-Management-Programmen (DMP) nach § 137f SGB V**

Gemäß seinem Leistungsspektrum nimmt das Krankenhaus an folgenden DMP teil:

DMP:	Kommentar / Erläuterung:
Brustkrebs	Die Klinik ist Kooperationshaus im DMP (Disease-Management-Programm) Brustkrebs des Brustkrebszentrums Südhessen.

### **C-4 Teilnahme an sonstigen Verfahren der externen vergleichenden Qualitätssicherung**

trifft nicht zu / entfällt

### **C-5 Umsetzung der Mindestmengenvereinbarung nach § 137 SGB V**

Leistungsbereich:	Mindestmenge:	Erbrachte Menge:	Ausnahmetatbestand:	Kommentar/Erläuterung:
Knie-TEP	50	50		

**C-6 Umsetzung von Beschlüssen des Gemeinsamen  
Bundesausschusses zur Qualitätssicherung nach § 137 Abs. 1 Satz 1  
Nr. 2 SGB V [neue Fassung] ("Strukturqualitätsvereinbarung")**

trifft nicht zu / entfällt

# Teil D - Qualitätsmanagement

## ***D-1 Qualitätspolitik***

Neben den Grundsätzen des Leitbildes verstehen wir uns als Dienstleistungsunternehmen, das in zunehmendem Maße dem marktwirtschaftlichen Wettbewerb unterliegt. Darin orientiert sich auch die Strategie unseres Hauses.

### ***D-1.1 Leitbild (Leitmotto) des Krankenhauses, Vision, Mission***

Das Leitbild ist unser gemeinsames Vorstellungsbild von unserem Unternehmen

- Signalisiert unsere fundamentalen Anliegen und Werte
- Verdeutlicht unsere langfristigen sinnstiftenden Zielvorstellungen
- Gibt jedem von uns Handlungsorientierung

Das Leitbild steht aus diesem Grund auch am Anfang aller grundsätzlichen Überlegungen.

#### **1. Präambel**

Der Landkreis Darmstadt-Dieburg hat die gesetzliche Verpflichtung, die medizinische Versorgung der Bevölkerung des Landkreises mit Krankenhausleistungen der Grund- und Regelversorgung im Kreisgebiet sicher zu stellen. Unser Anspruch ist es, diesem gesetzlichen Auftrag gewissenhaft und verantwortlich nachzukommen.

Über dieser, in der sozialen Gesetzgebung niedergelegten Verpflichtung stehen allerdings noch die im Grundgesetz verankerten menschlichen Grundrechte. Die Unantastbarkeit der menschlichen Würde (vgl. GG, Artikel 1) ist unser oberstes Prinzip.

Die Kreisklinik Jugenheim als Haus der Grundversorgung ist durch ihre Spezialisierung auf den Gebieten der Chirurgie (Gelenkendoprothetik) und als neurologische Rehabilitationseinrichtung (§ 111 SGB V) ideal in ihre lokalen Strukturen eingebettet und stellt damit einen wichtigen Bestandteil der wohnortnahen Versorgung der Bevölkerung dar.

Die Kreisklinik Groß-Umstadt ist ein Haus der Regelversorgung und als regionaler Ansprechpartner fest etabliert.

#### **2. Unsere Verantwortung gilt dem Patienten und seinen Angehörigen**

Die Zufriedenheit unserer Patienten ist ein wichtiges Ziel unseres Tuns. Kompetenz, Fürsorge und Menschlichkeit kommen in einer partnerschaftlichen, wertschätzenden Interaktion zum Ausdruck. Die Behandlung und Betreuung einer Erkrankung bezieht sich nicht nur auf ihre Symptome, sondern auf den ganzen Menschen. Daher versuchen wir eine persönliche Atmosphäre des Vertrauens, der Sicherheit und der Geborgenheit zu schaffen. Wir bemühen uns Ängste zu nehmen und behandeln den Menschen als Individuum mit dem Recht auf Diskretion. Unser Anliegen ist es, Wünsche angemessen zu berücksichtigen. Wir sehen den Patienten nicht isoliert, sondern als Teil eines sozialen Systems, beziehen daher auch Angehörige mit ein und schaffen somit Sicherheit und Qualität, auch über den eigentlichen Krankenhausaufenthalt hinaus.

#### **3. Teamarbeit heißt, sich der gemeinsamen Verantwortung bewusst zu sein**

Patientenzufriedenheit und wirtschaftliche Erfolge werden nur erreicht, wenn alle Berufsgruppen im Krankenhaus zusammenarbeiten und gemeinsame Ziele verfolgen. Darum sind wir bestrebt, berufsgruppenspezifische Egoismen abzubauen und uns als ein Team zu begreifen.

Die komplexen Anforderungen im Arbeitsalltag eines Krankenhauses erfordern einen kooperativen Führungsstil. Mitarbeiter in leitender Position sind sich ihrer Vorbildfunktion stets bewusst.

#### **4. Kooperationspartner**

Wir streben eine angemessene Vernetzung und Kooperation mit anderen Kliniken, niedergelassenen Ärzten sowie Sozial- und Gesundheitseinrichtungen an.

#### **5. Wirtschaftlichkeit**

Unser Handeln ist nach wirtschaftlichen Grundsätzen ausgerichtet, um die Existenz beider Krankenhäuser zu sichern. Unser Ziel ist es, Erträge zu erwirtschaften, um Investitionen zu ermöglichen und damit wettbewerbsfähig zu bleiben.

#### **6. Öffentlichkeitsarbeit**

Die Kreiskliniken des Landkreises Darmstadt-Dieburg sind ein fester Bestandteil der lokalen Infrastruktur. Daher wollen wir durch unsere Öffentlichkeitsarbeit die Häuser und ihre Leistungen darstellen und für die Menschen, die hier wohnen, Ansprechpartner sein. So ist die Zusammenarbeit mit Behörden, Selbsthilfeorganisationen und den politischen Organen für uns selbstverständlich. Auch Informationsveranstaltungen zu diversen Themen zählen zu unserem Angebot und ergänzen unser Anliegen einer maximalen Transparenz.

#### **7. Qualitätssicherung**

Wir arbeiten auf einem qualitativ hochwertigen Niveau. Wir sind bestrebt, die jeweils neuesten wissenschaftlichen Erkenntnisse in unsere Arbeit zu integrieren und so unsere Qualität stetig zu steigern.

Unser umfassendes Beschwerdemanagement ist eine konstruktive Instanz, die Kritik und Verbesserungsvorschläge entwicklungsfördernd bearbeitet.

#### **8. Ökologie**

Der Erhalt und die Förderung des ökologischen Gleichgewichts für uns und die folgenden Generationen ist ein zentrales Ziel unseres Bestrebens und erfolgt gewissenhaft.

#### **9. Zukunftssicherung**

In Zeiten sozialer Unsicherheiten versuchen wir einen Kontrapunkt zu setzen und den Mitarbeitern existentielle Sicherheit zu bieten.

### *D-1.2 Qualitätsmanagementansatz / -grundsätze des Krankenhauses*

Unser Qualitätsmanagement des Hauses orientiert sich an dem Zertifizierungsverfahren KTQ (Kooperation und Transparenz für Qualität) im Hinblick auf z.B. Patientenorientierung und Mitarbeiterorientierung.

Das Qualitätsmanagement ist zugleich auch Bildungsmanagement. Durch eine zielorientierte breit angelegte Fort- und Weiterbildung für alle Berufsgruppen sind unsere Mitarbeiter stets auf dem aktuellen Stand des Wissens und der notwendigen Kompetenzen.

#### *D-1.2.1 Patientenorientierung*

Der Patient steht für uns im Mittelpunkt des Handelns. Nicht nur das Krankheitsbild, sondern auch seine persönlichen Ängste, Nöte und Sorgen nehmen wir ernst. Wir beziehen hier nicht nur den Patienten, sondern auch die Angehörigen, einweisende Ärzte und andere stationäre und ambulante Einrichtungen mit ein.

### *D-1.2.2 Mitarbeiterorientierung und -beteiligung*

Motivierte Mitarbeiter sind unser wichtigstes Kapital. Durch einen kooperativen Führungsstil werden sie in Entscheidungen eingebunden. Teamarbeit ist die Grundlage unseres Handelns.

### *D-1.2.3 Wirtschaftlichkeit*

Mit den uns zur Verfügung stehenden Mitteln (Kassenbeiträge der Patienten bzw. (Investitions-) Mittel durch die öffentlichen Hand) gehen wir verantwortungsvoll, sorgsam und umweltgerecht um. Der pflegliche Umgang mit Sachmitteln ist für uns selbstverständlich. Wir sind bemüht, für den Patienten den größtmöglichen gesundheitlichen Nutzen zu erwirtschaften.

### *D-1.2.4 Fehlervermeidung und Umgang mit Fehlern*

Als Qualitätsziel gilt immer "Null Fehler " oder 100 % richtig. Jede Arbeit soll daher schon von Anfang an richtig ausgeführt werden. Nicht nur die Fehler selbst, sondern die Ursachen von Fehlern müssen beseitigt werden. Fehlervermeidung hat Vorrang vor Fehlerbeseitigung. Das verbessert nicht nur die Qualität, sondern senkt auch unsere Kosten. Qualität erhöht die Wirtschaftlichkeit.

### *D-1.2.5 kontinuierlicher Verbesserungsprozess*

Durch ständige bzw. regelmäßige Überprüfung und Weiterentwicklung unserer Arbeitsabläufe unterziehen wir diese einem kontinuierlichen und qualitätsorientierten Verbesserungsprozess.

### *D-1.3 Umsetzung / Kommunikation der Qualitätspolitik im Krankenhaus (z.B. Information an Patienten, Mitarbeiter, niedergelassene Ärzte und die interessierte Fachöffentlichkeit).*

Wir betreiben eine umfassende Informationspolitik. Die Weitergabe von Informationen auf allen Ebenen wird sowohl innerhalb der Klinik als auch nach außen durch eine Reihe von Maßnahmen sichergestellt, z. B.:

- . tägliche Übergaben zwischen den einzelnen Schichten auf Station
- . stationsinterne Besprechungen
- . regelmäßige Stationsleitungsbesprechungen mit der Pflegedienstleitung
- . regelmäßige Chefarztsitzungen mit der Krankenhausbetriebsleitung
- . berufsübergreifende Besprechungen zum Thema Arbeitssicherheit, Gefahrstoffe, Röntgen, Hygiene, Arzneimittelkommission
- . Monatliche Mitarbeiterinformationen seitens der Betriebsleitung

Alle Sitzungen sind protokolliert. Hierdurch haben die Mitarbeiter die Möglichkeit jederzeit sich über Veränderungen zu informieren. Dazu sind Informationsseiten im Intranet eingerichtet.

Den Patienten stehen Informationsbroschüren, Fachabteilungsflyer und ein

Krankenhausinformationsfernsehsender zur Verfügung. Weiterhin wird in zeitlichen Abständen ein sogenannter Tag der offenen Tür durchgeführt, um der Bevölkerung einen Einblick ins Krankenhaus zu ermöglichen. Zur Information der Öffentlichkeit ist die Presse- und Öffentlichkeitsarbeit seit einigen Jahren ein wichtiges Instrument. Für die interessierte Fachöffentlichkeit finden zu verschiedenen Themenbereichen Vorträge durch hauseigene Fachärzte statt. Die Klinik unterhält eine eigene Marketingreferentin.

Die Installation eines Qualitätszirkels mit niedergelassenen Ärzten und Krankenhausärzten fördert die Kommunikation in diesen Bereich. Gemeinsam mit niedergelassenen Ärzten wurde das Ärztenetz Groß-Umstadt gegründet. Ziel ist ein besserer beidseitiger Informationsaustausch und die gegenseitige Abstimmung von Untersuchungen und Behandlung vor und nach einem Krankenhausaufenthalt. Dadurch sollen unnötige Doppeluntersuchungen für unsere gemeinsamen Patienten vermieden werden.

## ***D-2 Qualitätsziele***

In Zeiten, in denen immer höhere Ansprüche an unsere Leistungen gestellt werden und der Wettbewerb wächst, nimmt die Bedeutung der Qualität als Wettbewerbsfaktor weiter zu.

Ein wichtiges Element der Ausrichtung der Qualitätspolitik des Unternehmens ist ein umfassendes Zielplanungskonzept der größten Berufsgruppe am Krankenhaus, des Pflegedienstes. Konkrete Zielvereinbarungen im Leistungsbereich, wie auch in den verschiedenen Abteilungen, sichern die kontinuierliche Aufrechterhaltung und Weiterentwicklung der pflegerischen Versorgung der Patienten im Krankenhaus. Dieses wird durch ein gezielt aufgebautes Fort- und Weiterbildungskonzept des Pflegedienstes unterstützt, in dem zahlreiche Bildungs- und Weiterentwicklungsmaßnahmen geplant und umgesetzt werden.

Folgende strategische und operative Ziele der Qualitätspolitik werden im Krankenhaus umgesetzt:

### **Aufrechterhaltung eines über die Regelversorgung hinausgehenden attraktiven medizinischen / pflegerischen Leistungsangebotes**

- Bestehende Schwerpunkte erhalten, z. B. Endoprothetik
- Umsetzung weiterer Schwerpunkte, z. B. Neurochirurgie, Schlaganfallversorgung, Wirbelsäulenchirurgie

### **Realisierung einer hohen Prozessqualität**

- Herstellung einer hohen Prozessqualität
- Optimierung von Abläufen
- Berufsgruppenübergreifendes Erstellen und Etablieren von Patientenpfaden für häufige Behandlungen

### **Umsetzung einer hohen Kundenorientierung**

- Einleitung einer kontinuierlichen Verbesserung
- Nutzung von Anregungen und Kritik unserer Patienten

### **Aufrechterhaltung und Förderung eines hohen Qualifizierungsniveaus der Mitarbeiter**

- Übernahme üblicher Fort- und Weiterbildungskosten
- Sicherstellung der praktischen Aus- und Weiterbildung
- Bedürfnisorientiertes Fortbildungskonzept erstellen
- Personalentwicklungsgespräche führen
- Qualifizierung zur Wahrnehmung von Führungsaufgaben, z. B. strukturierte

- Mitarbeiterbeurteilung
- Verbesserung der Strukturen zur Schaffung einer durchgängigen Information und Transparenz
- Einarbeitungskonzept für neue Mitarbeiter für bestimmte Bereiche, z. B. Pflege

### **Vorhaltung einer modernen Medizingeräteausstattung und einer ansprechenden Gebäudeausstattung**

#### **Anstreben einer hohen Mitarbeiterzufriedenheit**

- Anpassen der Personalschlüssel im Rahmen der Budgetmöglichkeiten
- Berücksichtigung unterschiedlicher Qualifizierungsprofile bei ihrem Einsatz und klare Definition der Aufgaben sowie der Entwicklungs- und Aufstiegsmöglichkeiten anbieten

#### **Bereitstellung aktueller Informationen über unser Leistungsangebot für unsere Kunden**

- Ansprache durch wirksame Öffentlichkeitsarbeit und Kommunikationspolitik
- Erstellung von Informationsbroschüren/Flyer etc.

#### **Verzahnung ambulanter und stationärer Angebote für unsere Patienten durch die Kooperation mit niedergelassenen Ärzten**

- Gestaltung von Angeboten für niedergelassene Ärzte zur Niederlassung am Krankenhaus
- Freie räumliche Kapazitäten in den Kreiskliniken den Partnern im Gesundheitswesen anbieten

## ***D-3 Aufbau des einrichtungsinternen Qualitätsmanagements***

### **Organisation und Strukturen des Qualitätsmanagements**

Die Verantwortung für die Qualität der Krankenhausleistungen liegt bei der obersten Leitungsebene, d.h. bei der Krankenhausbetriebsleitung. Für wichtige Entscheidungen haben wir eine Lenkungsgruppe Qualitätsmanagement geschaffen, die die Betriebsleitung und den Qualitätsmanager umfasst. Für die zielgerichtete Kommunikation und die Umsetzung von qualitätsbezogenen Maßnahmen wurden in allen Abteilungen Qualitätsbeauftragte ernannt. Die Abteilungs- und Bereichsleitungen sind übergreifend für die Qualität ihrer Abteilungen und Bereiche verantwortlich, jeder Mitarbeiter verantwortet die Qualität der von ihm erbrachten Leistungen.

Unsere Qualitätsziele orientieren sich an der Unternehmensphilosophie, die sich im Leitbild widerspiegelt. Um diese Ziele zu erreichen, haben wir ein Qualitätsmanagement mit einem hauptamtlichen Qualitätsmanager aufgebaut. In Qualitätszirkeln, Projekt- und Arbeitsgruppen schaffen wir Voraussetzungen, um die festgelegten Ziele zu erreichen, zu überprüfen und zu festigen.

Die Abteilung Qualitäts- und Medizinmanagement, die von einem Qualitätsmanager (QM) geleitet wird, ist als Stabsstelle organisatorisch direkt der Betriebsleitung zugeordnet und berichtet dieser in regelmäßigen Abständen.

Das Qualitätsmanagement steuert und plant sämtliche Vorgänge, um einen permanenten Verbesserungsprozess als **PDCA**-Zyklus sicherzustellen (**P**lan=planen - **D**o=ausführen - **C**heck=prüfen - **A**ct=handeln).

Die Lenkungsgruppe Qualitätsmanagement trifft sich in regelmäßigen Abständen, um über den aktuellen Stand zu berichten und das weitere Vorgehen festzulegen. Sie entscheidet über Verbesserungsprojekte und wählt Projekte nach Dringlichkeit aus, gibt

Verfahrensanweisungen/Arbeitsanweisungen und Standards zur Umsetzung an die ärztlichen und pflegerischen Bereiche sowie an den administrativen Bereich. Hierzu werden Projektgruppen eingesetzt, die aus Mitgliedern verschiedener Abteilungen mit unterschiedlichen Erfahrungen und Qualifikationen bestehen.

bestehen, Parallel wurden interdisziplinäre Qualitätszirkel gebildet. Es sind Kleingruppen, in denen Krankenhausmitarbeiter verschiedener Leistungsbereiche, unterschiedlicher Qualifikation und hierarchischen Ebenen zusammenkommen und Qualitätsprobleme analysieren, Lösungsvorschläge erarbeiten, präsentieren und umsetzen. Geleitet wird der Zirkel von einem Moderator, der dazu in Problemlösungs- und Moderationstechnik ausgebildet ist.

## ***D-4 Instrumente des Qualitätsmanagements***

Instrumente des Qualitätsmanagements sind kontinuierlich eingesetzte Prozesse zur Messung und Verbesserung der Qualität.

Folgende Instrumente des Qualitätsmanagements werden an der Kreisklinik Groß-Umstadt eingesetzt:

- Regelmäßige Patientenbefragungen
- Beschwerdemanagement
- **Nationale Expertenstandards**
  - Entlassungsmanagement
  - Schmerzmanagement
  - Dekubitusprophylaxe
  - Sturzprophylaxe
- Inkontinenzmanagement
- Hygienemanagement

## ***D-5 Qualitätsmanagementprojekte***

Einige Projekte werden hier beispielhaft dargestellt:

### **Neugestaltung der Notaufnahme/Ambulanz**

Die Betriebsabläufe und die räumliche Struktur der Notaufnahme/Ambulanz entsprachen in keiner Weise den aktuellen Anforderungen. Das Ergebnis waren erhebliche Unbequemlichkeiten für unsere Patienten und ausufernde Wartezeiten im Bereich der Sprechstunden. Der QM wurde beauftragt, den IST-Zustand zu analysieren und in einer Projektgruppe Lösungsvorschläge zu erarbeiten. Ergebnis der Projektarbeit ist nun ein umfassendes Konzept, das eine räumliche Umgestaltung wie auch organisatorische Korrekturen und eine Verbesserung des Ambientes umfasst. Die Umsetzung wurde nach Genehmigung durch die Betriebsleitung begonnen und wird vermutlich 2009 abgeschlossen sein.

### **Ambulante Operationen**

Wir haben 2008 Ablauf und Infrastruktur unserer ambulanten Operationen neu geplant. Zur Verbesserung der Betriebsabläufe und zur Erhöhung des Komforts für unsere Patienten erfolgte die Planung für eine komplette Umgestaltung, räumliche Zusammenfassung und eine entsprechende Neuorganisation der Abläufe. Für unsere Patienten werden zukünftig die Wege kürzer und die Umgebung komfortabler. Die Neuplanung ist Bestandteil umfangreicher Umbaumaßnahmen im Erdgeschoss und wird erst 2010 abgeschlossen sein. Wir werden im nächsten Qualitätsbericht darüber informieren.

## **Mitarbeiterbefragung**

Die Zufriedenheit aller Mitarbeiter in den Kreiskliniken steht im Mittelpunkt der Bemühungen des Qualitätsmanagements und der Betriebsleitung. Zielgerichtete Verbesserungsprojekte an korrekturbedürftigen Brennpunkten bedürfen aber einer breiten Informationsbasis, die über die Datenerhebung durch Einzelinterviews oder die Analyse sporadischer Meinungsäußerungen weit hinausgeht. Wir wollen deswegen Mitarbeiterbefragungen in regelmäßigen Abständen als sinnvollstes Instrument in den Kreiskliniken Darmstadt-Dieburg etablieren. Mitarbeiterbefragungen ergeben nur dann relevante Ergebnisse, wenn sich die Befragten darauf verlassen können, dass die Antworten anonym bleiben und die Ergebnisse konsequent ausgewertet werden. Der QM hat deswegen gemeinsam mit den Personalvertretungen der Kreiskliniken externe Anbieter, die Mitarbeiterbefragungen aus einer Hand durchführen, daraufhin überprüft, ob das jeweilige Angebot wirtschaftlich vertretbar und für unsere Kliniken passend ist. Es wurde ein Anbieter ausgewählt, der entsprechende Fragebogen an unsere Bedürfnisse adaptiert und die Befragung beauftragt. Die Ergebnisse werden im Laufe des Jahres 2009 vorliegen und im nächsten Qualitätsbericht publiziert.

## **Klinische Pfade**

Die Anforderungen der modernen Medizin erfordern eine ständige aktualisierte Therapie nach den neuesten Grundsätzen bzw. Erkenntnissen. Patienten, die sich uns zur Behandlung anvertrauen, wollen wissen, wie eine Behandlung beschaffen ist und wie der zeitliche Ablauf im Rahmen des stationären oder ambulanten Aufenthalts aussieht. Deswegen werden nach und nach „Klinische Pfade“ der wichtigsten Behandlungen erstellt. Klinische Pfade sind ein Abbild der jeweiligen Behandlung, informieren über deren exakten Ablauf und stellen Qualitätsstandards dar, die für alle beteiligten Mitarbeiter des Krankenhauses verpflichtend sind. Die Erstellung von Klinischen Pfaden in allen Abteilungen der Kreiskliniken wird ein permanentes Projekt des Qualitätsmanagements aktuell und in den kommenden Jahren sein. Ein Klinischer Pfad muss nach seiner Konzeption in festgelegten Abständen überprüft und an betriebliche Erfordernisse sowie neueste medizinische Erkenntnisse angepasst werden.

## **Therapeutisch aktivierende Pflege erwachsener Patienten (Bobath-Konzept)**

Hierzu werden jährlich Schulungen durchgeführt. Die Kurse orientieren sich an der Praxis und die Teilnehmer erfahren durch die Instruktorin eine Begleitung vor Ort. Im Anschluss an die Schulung wird durch eine Arbeitsgruppe das Bobath-Konzept in den Arbeitsalltag implementiert.

## ***D-6 Bewertung des Qualitätsmanagements***

Zurzeit findet noch keine Selbst- oder Fremdbewertung im Sinne einer geplanten Zertifizierung statt. Diese ist jedoch in naher Zukunft geplant. Wir unterziehen uns auch jetzt schon ständig einer Bewertung in Form von Patientenbefragungen. Die Ergebnisse dienen dazu, die Erwartungs- und Anspruchshaltung unserer Patienten zu erfahren, entsprechend zu reagieren und unserem Anspruch, eine patientenorientierte Krankenhausversorgung anzubieten, gerecht zu werden.

Des Weiteren gibt es eine Reihe von messbaren Qualitätsindikationen, die wir als Instrument für eine gute oder schlechte Qualität einsetzen, z.B. postoperative Wundinfektionen, postoperativ aufgetretene Lungenentzündungen, postoperativ aufgetretene Harnwegsinfektionen sowie Dekubitusrate. Durch viertel- und jährliche Auswertungen werden negative Veränderungen frühzeitig bemerkt und Gegenmaßnahmen eingeleitet.

Die Fachabteilung für Geriatrie (künftig Klinik für Geriatrie) nimmt auf freiwilliger Basis an den Überprüfungen der Bundesarbeitsgemeinschaft der Klinisch-Geriatriischen Einrichtungen e. V. teil. Hier wird der Aufnahmezustand, die Behandlungsdauer und das Behandlungsergebnis mit den anderen teilnehmenden Einrichtungen verglichen. Die Ergebnisse werden für einen internen Verbesserungsprozess genutzt.

Die Kreiskliniken Darmstadt-Dieburg sind Mitglied im Klinikverbund Hessen, einem Zusammenschluss leistungsfähiger Kliniken in öffentlich-rechtlicher Trägerschaft. Zukünftig sind Peer Review-Programme für die Mitgliedskrankenhäuser geplant. Wir wollen an diesem Programm teilnehmen, um die Qualität unserer Behandlung durch Fachleute überprüfen zu lassen.