

Strukturierter Qualitätsbericht
gemäß § 137 Abs. 3 Satz 1 Nr. 4 SGB V
für das Berichtsjahr 2008

Bundeswehrkrankenhaus Hamburg

Dieser Qualitätsbericht wurde mit dem von der DKTIG herausgegebenen Erfassungstool IPQ
auf der Basis der Software ProMaTo® QB am 25.08.2009 um 14:38 Uhr erstellt.

DKTIG: <http://www.dktig.de>

ProMaTo: <http://www.netfutura.de>

Inhaltsverzeichnis

	Einleitung
A-1	Allgemeine Kontaktdaten des Krankenhauses
A-2	Institutionskennzeichen des Krankenhauses
A-3	Standort(nummer)
A-4	Name und Art des Krankenhausträgers
A-5	Akademisches Lehrkrankenhaus
A-6	Organisationsstruktur des Krankenhauses
A-7	Regionale Versorgungsverpflichtung für die Psychiatrie
A-8	Fachabteilungsübergreifende Versorgungsschwerpunkte des Krankenhauses
A-9	Fachabteilungsübergreifende medizinisch-pflegerische Leistungsangebote des Krankenhauses
A-10	Allgemeine nicht-medizinische Serviceangebote des Krankenhauses
A-11	Forschung und Lehre des Krankenhauses
A-12	Anzahl der Betten im gesamten Krankenhaus nach § 108/109 SGB V
A-13	Fallzahlen des Krankenhauses
A-14	Personal des Krankenhauses
B-[1]	Innere Medizin
B-[1].1	Name der Organisationseinheit/ Fachabteilung
B-[1].2	Versorgungsschwerpunkte der Organisationseinheit/ Fachabteilung
B-[1].3	Medizinisch-pflegerische Leistungsangebote der Organisationseinheit/ Fachabteilung
B-[1].4	Nicht-medizinische Serviceangebote der Organisationseinheit/ Fachabteilung
B-[1].5	Fallzahlen der Organisationseinheit/ Fachabteilung
B-[1].6	Diagnosen nach ICD
B-[1].7	Prozeduren nach OPS
B-[1].8	Ambulante Behandlungsmöglichkeiten
B-[1].9	Ambulante Operationen nach § 115b SGB V
B-[1].10	Zulassung zum Durchgangs-Arztverfahren der Berufsgenossenschaft
B-[1].11	Apparative Ausstattung
B-[1].12	Personelle Ausstattung
B-[2]	Allgemeine Chirurgie
B-[2].1	Name der Organisationseinheit/ Fachabteilung
B-[2].2	Versorgungsschwerpunkte der Organisationseinheit/ Fachabteilung
B-[2].3	Medizinisch-pflegerische Leistungsangebote der Organisationseinheit/ Fachabteilung
B-[2].4	Nicht-medizinische Serviceangebote der Organisationseinheit/ Fachabteilung
B-[2].5	Fallzahlen der Organisationseinheit/ Fachabteilung
B-[2].6	Diagnosen nach ICD
B-[2].7	Prozeduren nach OPS
B-[2].8	Ambulante Behandlungsmöglichkeiten

- B-[2].9 Ambulante Operationen nach § 115b SGB V
- B-[2].10 Zulassung zum Durchgangs-Arztverfahren der Berufsgenossenschaft
- B-[2].11 Apparative Ausstattung
- B-[2].12 Personelle Ausstattung
- B-[3] Dermatologie**
- B-[3].1 Name der Organisationseinheit/ Fachabteilung
- B-[3].2 Versorgungsschwerpunkte der Organisationseinheit/ Fachabteilung
- B-[3].3 Medizinisch-pflegerische Leistungsangebote der Organisationseinheit/ Fachabteilung
- B-[3].4 Nicht-medizinische Serviceangebote der Organisationseinheit/ Fachabteilung
- B-[3].5 Fallzahlen der Organisationseinheit/ Fachabteilung
- B-[3].6 Diagnosen nach ICD
- B-[3].7 Prozeduren nach OPS
- B-[3].8 Ambulante Behandlungsmöglichkeiten
- B-[3].9 Ambulante Operationen nach § 115b SGB V
- B-[3].10 Zulassung zum Durchgangs-Arztverfahren der Berufsgenossenschaft
- B-[3].11 Apparative Ausstattung
- B-[3].12 Personelle Ausstattung
- B-[4] Hals-, Nasen-, Ohrenheilkunde**
- B-[4].1 Name der Organisationseinheit/ Fachabteilung
- B-[4].2 Versorgungsschwerpunkte der Organisationseinheit/ Fachabteilung
- B-[4].3 Medizinisch-pflegerische Leistungsangebote der Organisationseinheit/ Fachabteilung
- B-[4].4 Nicht-medizinische Serviceangebote der Organisationseinheit/ Fachabteilung
- B-[4].5 Fallzahlen der Organisationseinheit/ Fachabteilung
- B-[4].6 Diagnosen nach ICD
- B-[4].7 Prozeduren nach OPS
- B-[4].8 Ambulante Behandlungsmöglichkeiten
- B-[4].9 Ambulante Operationen nach § 115b SGB V
- B-[4].10 Zulassung zum Durchgangs-Arztverfahren der Berufsgenossenschaft
- B-[4].11 Apparative Ausstattung
- B-[4].12 Personelle Ausstattung
- B-[5] Neurologie**
- B-[5].1 Name der Organisationseinheit/ Fachabteilung
- B-[5].2 Versorgungsschwerpunkte der Organisationseinheit/ Fachabteilung
- B-[5].3 Medizinisch-pflegerische Leistungsangebote der Organisationseinheit/ Fachabteilung
- B-[5].4 Nicht-medizinische Serviceangebote der Organisationseinheit/ Fachabteilung
- B-[5].5 Fallzahlen der Organisationseinheit/ Fachabteilung
- B-[5].6 Diagnosen nach ICD
- B-[5].7 Prozeduren nach OPS
- B-[5].8 Ambulante Behandlungsmöglichkeiten
- B-[5].9 Ambulante Operationen nach § 115b SGB V
- B-[5].10 Zulassung zum Durchgangs-Arztverfahren der Berufsgenossenschaft
- B-[5].11 Apparative Ausstattung
- B-[5].12 Personelle Ausstattung
- B-[6] Psychiatrie**
- B-[6].1 Name der Organisationseinheit/ Fachabteilung
- B-[6].2 Versorgungsschwerpunkte der Organisationseinheit/ Fachabteilung
- B-[6].3 Medizinisch-pflegerische Leistungsangebote der Organisationseinheit/ Fachabteilung
- B-[6].4 Nicht-medizinische Serviceangebote der Organisationseinheit/ Fachabteilung

- B-[6].5 Fallzahlen der Organisationseinheit/ Fachabteilung
- B-[6].6 Diagnosen nach ICD
- B-[6].7 Prozeduren nach OPS
- B-[6].8 Ambulante Behandlungsmöglichkeiten
- B-[6].9 Ambulante Operationen nach § 115b SGB V
- B-[6].10 Zulassung zum Durchgangs-Arztverfahren der Berufsgenossenschaft
- B-[6].11 Apparative Ausstattung
- B-[6].12 Personelle Ausstattung

- B-[7] Zahn- und Kieferheilkunde, Mund- und Kieferchirurgie**
- B-[7].1 Name der Organisationseinheit/ Fachabteilung
- B-[7].2 Versorgungsschwerpunkte der Organisationseinheit/ Fachabteilung
- B-[7].3 Medizinisch-pflegerische Leistungsangebote der Organisationseinheit/ Fachabteilung
- B-[7].4 Nicht-medizinische Serviceangebote der Organisationseinheit/ Fachabteilung
- B-[7].5 Fallzahlen der Organisationseinheit/ Fachabteilung
- B-[7].6 Diagnosen nach ICD
- B-[7].7 Prozeduren nach OPS
- B-[7].8 Ambulante Behandlungsmöglichkeiten
- B-[7].9 Ambulante Operationen nach § 115b SGB V
- B-[7].10 Zulassung zum Durchgangs-Arztverfahren der Berufsgenossenschaft
- B-[7].11 Apparative Ausstattung
- B-[7].12 Personelle Ausstattung

- B-[8] Radiologie**
- B-[8].1 Name der Organisationseinheit/ Fachabteilung
- B-[8].2 Versorgungsschwerpunkte der Organisationseinheit/ Fachabteilung
- B-[8].3 Medizinisch-pflegerische Leistungsangebote der Organisationseinheit/ Fachabteilung
- B-[8].4 Nicht-medizinische Serviceangebote der Organisationseinheit/ Fachabteilung
- B-[8].5 Fallzahlen der Organisationseinheit/ Fachabteilung
- B-[8].6 Diagnosen nach ICD
- B-[8].7 Prozeduren nach OPS
- B-[8].8 Ambulante Behandlungsmöglichkeiten
- B-[8].9 Ambulante Operationen nach § 115b SGB V
- B-[8].10 Zulassung zum Durchgangs-Arztverfahren der Berufsgenossenschaft
- B-[8].11 Apparative Ausstattung
- B-[8].12 Personelle Ausstattung

- B-[9] Intensivmedizin**
- B-[9].1 Name der Organisationseinheit/ Fachabteilung
- B-[9].2 Versorgungsschwerpunkte der Organisationseinheit/ Fachabteilung
- B-[9].3 Medizinisch-pflegerische Leistungsangebote der Organisationseinheit/ Fachabteilung
- B-[9].4 Nicht-medizinische Serviceangebote der Organisationseinheit/ Fachabteilung
- B-[9].5 Fallzahlen der Organisationseinheit/ Fachabteilung
- B-[9].6 Diagnosen nach ICD
- B-[9].7 Prozeduren nach OPS
- B-[9].8 Ambulante Behandlungsmöglichkeiten
- B-[9].9 Ambulante Operationen nach § 115b SGB V
- B-[9].10 Zulassung zum Durchgangs-Arztverfahren der Berufsgenossenschaft
- B-[9].11 Apparative Ausstattung
- B-[9].12 Personelle Ausstattung

- B-[10] Urologie**

- B-[10].1 Name der Organisationseinheit/ Fachabteilung
- B-[10].2 Versorgungsschwerpunkte der Organisationseinheit/ Fachabteilung
- B-[10].3 Medizinisch-pflegerische Leistungsangebote der Organisationseinheit/ Fachabteilung
- B-[10].4 Nicht-medizinische Serviceangebote der Organisationseinheit/ Fachabteilung
- B-[10].5 Fallzahlen der Organisationseinheit/ Fachabteilung
- B-[10].6 Diagnosen nach ICD
- B-[10].7 Prozeduren nach OPS
- B-[10].8 Ambulante Behandlungsmöglichkeiten
- B-[10].9 Ambulante Operationen nach § 115b SGB V
- B-[10].10 Zulassung zum Durchgangs-Arztverfahren der Berufsgenossenschaft
- B-[10].11 Apparative Ausstattung
- B-[10].12 Personelle Ausstattung

- B-[11] Orthopädie/Schwerpunkt Chirurgie**
- B-[11].1 Name der Organisationseinheit/ Fachabteilung
- B-[11].2 Versorgungsschwerpunkte der Organisationseinheit/ Fachabteilung
- B-[11].3 Medizinisch-pflegerische Leistungsangebote der Organisationseinheit/ Fachabteilung
- B-[11].4 Nicht-medizinische Serviceangebote der Organisationseinheit/ Fachabteilung
- B-[11].5 Fallzahlen der Organisationseinheit/ Fachabteilung
- B-[11].6 Diagnosen nach ICD
- B-[11].7 Prozeduren nach OPS
- B-[11].8 Ambulante Behandlungsmöglichkeiten
- B-[11].9 Ambulante Operationen nach § 115b SGB V
- B-[11].10 Zulassung zum Durchgangs-Arztverfahren der Berufsgenossenschaft
- B-[11].11 Apparative Ausstattung
- B-[11].12 Personelle Ausstattung

- B-[12] Labormedizin**
- B-[12].1 Name der Organisationseinheit/ Fachabteilung
- B-[12].2 Versorgungsschwerpunkte der Organisationseinheit/ Fachabteilung
- B-[12].3 Medizinisch-pflegerische Leistungsangebote der Organisationseinheit/ Fachabteilung
- B-[12].4 Nicht-medizinische Serviceangebote der Organisationseinheit/ Fachabteilung
- B-[12].5 Fallzahlen der Organisationseinheit/ Fachabteilung
- B-[12].6 Diagnosen nach ICD
- B-[12].7 Prozeduren nach OPS
- B-[12].8 Ambulante Behandlungsmöglichkeiten
- B-[12].9 Ambulante Operationen nach § 115b SGB V
- B-[12].10 Zulassung zum Durchgangs-Arztverfahren der Berufsgenossenschaft
- B-[12].11 Apparative Ausstattung
- B-[12].12 Personelle Ausstattung

- C-1 Teilnahme an der externen vergleichenden Qualitätssicherung nach § 137 SGB V (BQS-Verfahren)
- C-2 Externe Qualitätssicherung nach Landesrecht gemäß § 112 SGB V
- C-3 Qualitätssicherung bei Teilnahme an Disease-Management-Programmen (DMP) nach § 137f SGB V
- C-4 Teilnahme an sonstigen Verfahren der externen vergleichenden Qualitätssicherung
- C-5 Umsetzung der Mindestmengenvereinbarung nach § 137 SGB

V

- C-6 Umsetzung von Beschlüssen des Gemeinsamen
Bundesausschusses zur Qualitätssicherung nach § 137 Abs. 1
Satz 1 Nr. 2 SGB V [neue Fassung]
("Strukturqualitätsvereinbarung")
- D-1 Qualitätspolitik
- D-2 Qualitätsziele
- D-3 Aufbau des einrichtungsinternen Qualitätsmanagements
- D-4 Instrumente des Qualitätsmanagements
- D-5 Qualitätsmanagement-Projekte
- D-6 Bewertung des Qualitätsmanagements

Einleitung

Das Jahr 2008, das Jahr des 50 jährigen Bestehens des Bundeswehrkrankenhauses Hamburg, stand im Zeichen der Weiterentwicklung, mit dem Ziel, die erfolgreiche Öffnung des Hauses für den zivilen Markt und den Transformationsprozess der Bundeswehr konsequent fortzusetzen. Mit dem wiederholtem Anstieg der Behandlungszahlen der stationären Zivilpatientenversorgung und der Notfallversorgung in der interdisziplinären Notaufnahme hat sich bestätigt, dass das Bundeswehrkrankenhaus Hamburg seinen Platz in der Krankenhauslandschaft der Freien und Hansestadt Hamburg gefestigt hat. Das Leistungsangebot für eine umfassende Grund- und Regelversorgung und die vorhandenen Spezialangebote einzelner Abteilungen des Bundeswehrkrankenhauses Hamburg sollen auch zukünftig diesen erfolgreichen Weg unterstützen.

Die „Unternehmenskultur“ des Bundeswehrkrankenhauses Hamburg sieht Transparenz und die offene Darstellung der erbrachten Leistungen und angestrebten Ziele als unabdingbaren Bestandteil eines vertrauensvollen Miteinanders. Unser Leitmotto, „Ihr Vertrauen - unser Anspruch“ spiegelt diese Philosophie deutlich wieder.

Im Jahr 2008 wurden ca. 12.600 Patienten, und damit 13 Prozent mehr als im Jahr zuvor stationär behandelt. Auch zukünftig ist mit einer steigenden Patientenanzahl zu rechnen. Dieser Trend soll durch die Herausgabe des jährlichen Qualitätsberichtes des Bundeswehrkrankenhauses Hamburg positiv begleitet werden. Hier finden Sie alle Informationen zum Leistungsspektrum, Behandlungsschwerpunkten, sowie Daten zum Umfang der im Einzelnen erbrachten medizinischen Leistungen.

Ein wesentlicher Schwerpunkt des Qualitätsberichtes liegt auch im offenen Umgang mit den erbrachten Leistungen. Die Aus-, Fort- und Weiterbildung unserer Mitarbeiterinnen und Mitarbeiter ist dabei ein zentrales Thema.

Mithilfe des Qualitätsmanagements und der Beteiligung an der externen Qualitätssicherung sind wir bestrebt, regelmäßig wichtige Erkenntnisse zur Steigerung der Qualität in der Patientenversorgung zu gewinnen. Die Abteilung Radiologie wurde nach der DIN EN ISO 9001/2000 zertifiziert und somit ein Meilenstein innerhalb des zentralen Sanitätsdienstes der Bundeswehr gelegt.

Im Jahr 2008 konnten umfangreiche Vorbereitungen hinsichtlich der infrastrukturellen Modernisierung des Bundeswehrkrankenhauses abgeschlossen werden. Mit dem Beginn des Neubaus der Zentralsterilisation und eines modernen Apothekenlagers wurden erste bautechnische Maßnahmen begonnen. Die Planungen für einen Bettenhausneubau konnten nahezu abgeschlossen werden. Mit diesen Maßnahmen wird es gelingen, den Dreiklang - fachlich hochqualifiziertes Personal, moderne Geräteausstattung und zeitgemäße Infrastruktur - umzusetzen.

Unser Blick geht in die Zukunft, damit wir den Anspruch, Ihnen die bestmögliche medizinische Versorgung zukommen zu lassen, erfüllen können und somit Ihr Vertrauen uns dauerhaft erhalten bleibt.

Verantwortlich:

Name	Abteilung	Tel. Nr.	Fax Nr.	Email
Dr. med. Johannes Nakath	Chefarzt BwKrhs Hamburg	040-6947-1000	040-6947-2930	BwKrhsHamburgChefarzt@Bundeswehr.org

Ansprechpartner:

Name	Abteilung	Tel. Nr.	Fax Nr.	Email
Dipl. Kfm. Karl-Heinz Busche	Abt. Controlling und Qualitätsmanagement	040-6947-2345	040-6947-2930	BwKrhshamburgControlling@Bundeswehr.org

Links:

www.Bundeswehrkrankenhaus-Hamburg.de

Die Krankenhausleitung, vertreten durch Dipl. Kfm. Busche, ist verantwortlich für die Vollständigkeit und Richtigkeit der Angaben im Qualitätsbericht.

Teil A - Struktur- und Leistungsdaten des Krankenhauses

A-1 Allgemeine Kontaktdaten des Krankenhauses

Hausanschrift:

Bundeswehrkrankenhaus Hamburg

Lesserstraße 180

22049 Hamburg

Telefon:

040 / 6947 - 1001

Fax:

040 / 6947 - 2930

Internet:

www.bundeswehrkrankenhaus-hamburg.de

A-2 Institutionskennzeichen des Krankenhauses

260200159

A-3 Standort(nummer)

00

A-4 Name und Art des Krankenhausträgers

Name:

Bundesrepublik Deutschland

Art:

öffentlich

A-5 Akademisches Lehrkrankenhaus

Ja

Universität:

Universitätsklinikum Hamburg Eppendorf

A-6 Organisationsstruktur des Krankenhauses

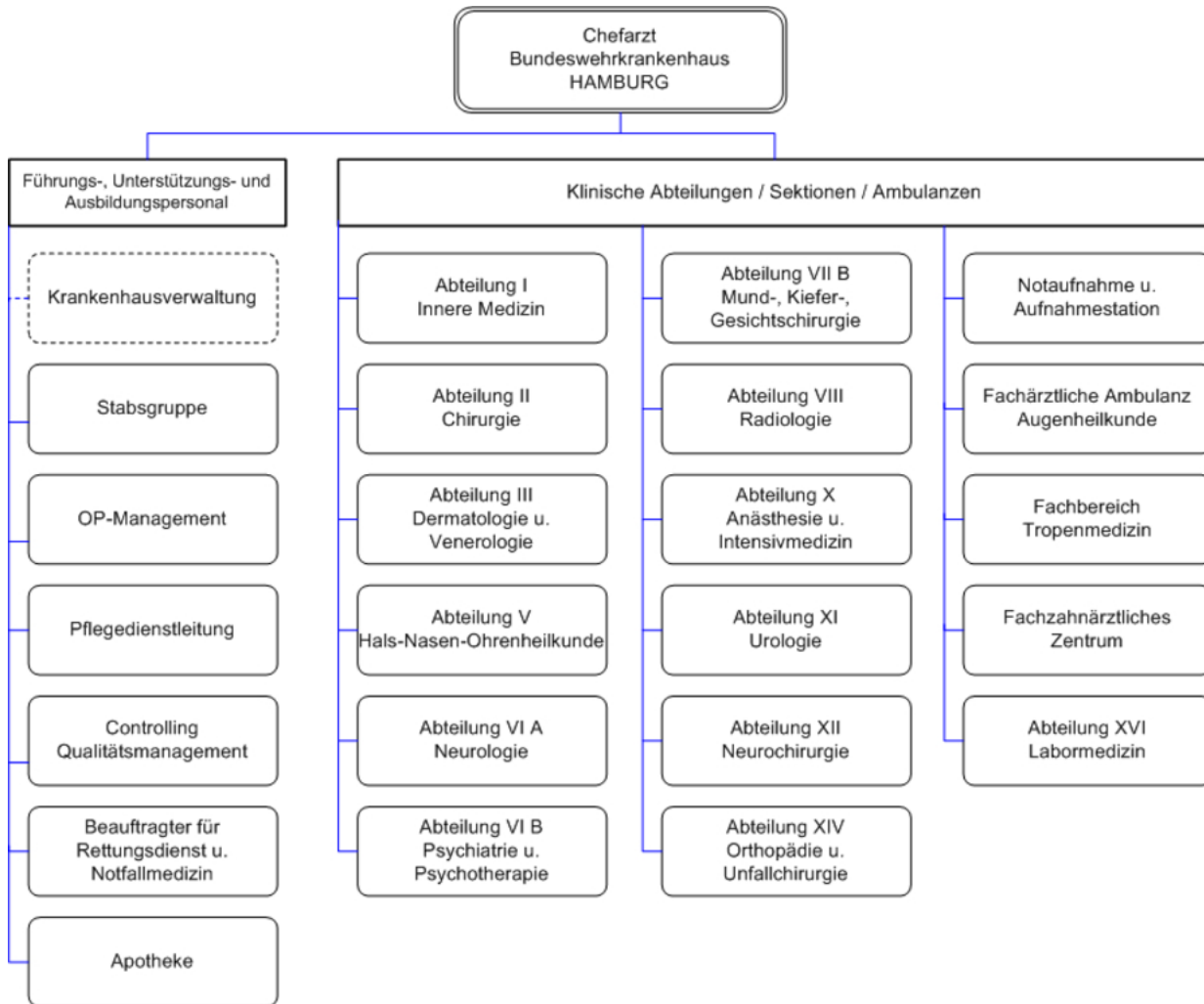

Organigramm: Organigramm Bundeswehrkrankenhaus Hamburg

A-7 Regionale Versorgungsverpflichtung für die Psychiatrie

Für psychiatrische Fachkrankenhäuser bzw. Krankenhäuser mit einer psychiatrischen Fachabteilung:

Besteht eine regionale Versorgungsverpflichtung ?

Nein

A-8 Fachabteilungsübergreifende Versorgungsschwerpunkte des Krankenhauses

trifft nicht zu / entfällt

A-9 Fachabteilungsübergreifende medizinisch-pflegerische Leistungsangebote des Krankenhauses

Nr.	Medizinisch-pflegerisches Leistungsangebot:	Kommentar / Erläuterung:
MP07	Beratung/Betreuung durch Sozialarbeiter und Sozialarbeiterinnen	
MP14	Diät- und Ernährungsberatung	
MP15	Entlassungsmanagement/Brückenpflege/Überleitungspflege	
MP16	Ergotherapie/Arbeitstherapie	
MP22	Kontinenztraining/Inkontinenzberatung	
MP31	Physikalische Therapie/Bädertherapie	
MP34	Psychologisches/psychotherapeutisches Leistungsangebot/ Psychosozialdienst	
MP37	Schmerztherapie/-management	

A-10 Allgemeine nicht-medizinische Serviceangebote des Krankenhauses

Nr.	Serviceangebot:	Kommentar / Erläuterung:
SA01	Aufenthaltsräume	
SA12	Balkon/Terrasse	
SA39	Besuchsdienst/ "Grüne Damen"	
SA22	Bibliothek	
SA23	Cafeteria	
SA41	Dolmetscherdienste	
SA02	Ein-Bett-Zimmer	
SA03	Ein-Bett-Zimmer mit eigener Nasszelle	
SA13	Elektrisch verstellbare Betten	
SA24	Faxempfang für Patienten	
SA14	Fernsehgerät am Bett/ im Zimmer	kostenlos

Nr.	Serviceangebot:	Kommentar / Erläuterung:
SA04	Fernsehraum	
SA25	Fitnessraum	
SA20	Frei wählbare Essenszusammenstellung (Komponentenwahl)	
SA26	Frisiersalon	
SA15	Internetanschluss am Bett/im Zimmer	
SA27	Internetzugang	"Internet-Cafe"
SA28	Kiosk/ Einkaufsmöglichkeiten	
SA29	Kirchlich-religiöse Einrichtungen (Kapelle, Meditationsraum)	
SA30	Klinikeigene Parkplätze für Besucher und Patienten	kostenlos
SA21	Kostenlose Getränkebereitstellung (Mineralwasser)	Mineralwasser, Saft, Kaffee, Tee
SA33	Parkanlage	
SA34	Rauchfreies Krankenhaus	
SA06	Rollstuhlgerechte Nasszellen	
SA17	Rundfunkempfang am Bett	
SA42	Seelsorge	"hauseigener" katholischer Geistlicher
SA18	Telefon	
SA09	Unterbringung Begleitperson	
SA19	Wertfach/Tresor am Bett/im Zimmer	beim überwiegenden Teil der Stationen
SA10	Zwei-Bett-Zimmer	
SA11	Zwei-Bett-Zimmer mit eigener Nasszelle	

A-11 Forschung und Lehre des Krankenhauses

A-11.1 Forschungsschwerpunkte

Das Bundeswehrkrankenhaus Hamburg hat im Jahr 2007 den Status des akademischen Lehrkrankenhauses der Universität Hamburg erhalten. Seitdem werden junge angehende Ärzte im letzten Abschnitt der universitären Ausbildung im praktischen Jahr ausgebildet. Hierzu stehen den Studierenden alle Abteilungen offen. Durch einen strukturierten Fort- und Weiterbildungskatalog stellen wir sicher, dass nicht nur die Studierenden, sondern auch die Ärzte des Bundeswehrkrankenhauses, immer auf dem neuesten Stand in Forschung und Wissenschaft sind. Im Rahmen von Doktorandenstellen wird aktiv Forschung betrieben. Die sehr guten Kontakte zu den Bundeswehruniversitäten in Hamburg und München aber auch zum Universitätsklinikum Eppendorf in Hamburg werden von den Studenten gerne genutzt.

A-11.2 Akademische Lehre

keine Angaben

A-11.3 Ausbildung in anderen Heilberufen

keine Angaben

A-12 Anzahl der Betten im gesamten Krankenhaus nach § 108/109 SGB V

307 Betten

A-13 Fallzahlen des Krankenhauses:

Vollstationäre Fallzahl:

13016

Ambulante Fallzahlen

Sonstige Zählweise:

107795 (Patientenkontakte)

A-14 Personal des Krankenhauses

A-14.1 Ärzte und Ärztinnen

	Anzahl	Kommentar/ Erläuterung
Ärzte und Ärztinnen insgesamt (außer Belegärzte und Belegärztinnen)	226 Vollkräfte	

	Anzahl	Kommentar/ Erläuterung
davon Fachärzte und Fachärztinnen	76 Vollkräfte	Das Bundeswehrkrankenhaus Hamburg verfügt über eigenständige Fachärztliche Untersuchungsstellen
Belegärzte und Belegärztinnen (nach § 121 SGB V)	0 Personen	
Ärzte und Ärztinnen, die keiner Fachabteilung zugeordnet sind	55 Vollkräfte	Weiterbildungsassistenten

A-14.2 Pflegepersonal

	Anzahl	Ausbildungsdauer	Kommentar/ Erläuterung
Gesundheits- und Krankenpfleger und Gesundheits- und Krankenpflegerinnen	115 Vollkräfte	3 Jahre	
Gesundheits- und Kinderkrankenpfleger und Gesundheits- und Kinderkrankenpflegerinnen	3 Vollkräfte	3 Jahre	
Altenpfleger und Altenpflegerinnen	3 Vollkräfte	3 Jahre	
Pflegeassistenten und Pflegeassistentinnen	0 Vollkräfte	2 Jahre	
Krankenpflegehelfer und Krankenpflegehelferinnen	1 Vollkräfte	1 Jahr	
Pflegehelfer und Pflegehelferinnen	0 Vollkräfte	ab 200 Std. Basiskurs	
Entbindungspfleger und Hebammen	0 Personen	3 Jahre	
Operationstechnische Assistenten und Operationstechnische Assistentinnen	8 Vollkräfte	3 Jahre	

Teil B - Struktur- und Leistungsdaten der Organisationseinheiten / Fachabteilungen

B-[1] Fachabteilung Innere Medizin

B-[1].1 Name der Organisationseinheit/Fachabteilung

Innere Medizin

Art der Abteilung:

Hauptabteilung

Fachabteilungsschlüssel:

0100

Hausanschrift:

Lesserstraße 180

22049 Hamburg

Telefon:

040 / 6947 - 1102

E-Mail:

BwKrkhsHamburgAbt1InnereMedizin@Bundeswehr.org

Internet:

www.Bundeswehrkrankenhaus-Hamburg.de

Chefärztinnen/-ärzte:

Titel:	Name, Vorname:	Funktion:	Tel. Nr., Email:	Sekretariat:	Belegarzt / KH-Arzt:
Dr. med.	Reuter, Knut	Leitender Arzt	040) 6947 App. 1101 KnutReuter@Bundeswehr.org		KH-Arzt

B-[1].2 Versorgungsschwerpunkte [Innere Medizin]

Nr.	Versorgungsschwerpunkte im Bereich Innere Medizin:	Kommentar / Erläuterung:
VI07	Diagnostik und Therapie der Hypertonie (Hochdruckkrankheit)	

Nr.	Versorgungsschwerpunkte im Bereich Innere Medizin:	Kommentar / Erläuterung:
VI02	Diagnostik und Therapie der pulmonalen Herzkrankheit und von Krankheiten des Lungenkreislaufes	
VI22	Diagnostik und Therapie von Allergien	
VI23	Diagnostik und Therapie von angeborenen und erworbenen Immundefekterkrankungen (einschließlich HIV und AIDS)	
VI10	Diagnostik und Therapie von endokrinen Ernährungs- und Stoffwechselkrankheiten (Diabetes, Schilddrüse, ..)	
VI15	Diagnostik und Therapie von Erkrankungen der Atemwege und der Lunge	
VI14	Diagnostik und Therapie von Erkrankungen der Leber, der Galle und des Pankreas	
VI12	Diagnostik und Therapie von Erkrankungen des Darmausgangs	
VI11	Diagnostik und Therapie von Erkrankungen des Magen-Darm-Traktes	
VI24	Diagnostik und Therapie von geriatrischen Erkrankungen	
VI09	Diagnostik und Therapie von hämatologischen Erkrankungen	
VI19	Diagnostik und Therapie von infektiösen und parasitären Krankheiten	
VI01	Diagnostik und Therapie von ischämischen Herzkrankheiten	
VI04	Diagnostik und Therapie von Krankheiten der Arterien, Arteriolen und Kapillaren	
VI16	Diagnostik und Therapie von Krankheiten der Pleura	
VI05	Diagnostik und Therapie von Krankheiten der Venen, der Lymphgefäße und der Lymphknoten	
VI13	Diagnostik und Therapie von Krankheiten des Peritoneums	
VI08	Diagnostik und Therapie von Nierenerkrankungen	
VI18	Diagnostik und Therapie von onkologischen Erkrankungen	
VI25	Diagnostik und Therapie von psychischen und Verhaltensstörungen	
VI17	Diagnostik und Therapie von rheumatologischen Erkrankungen	
VI03	Diagnostik und Therapie von sonstigen Formen der Herzkrankheit	
VI06	Diagnostik und Therapie von zerebrovaskulären Krankheiten	

B-[1].3 Medizinisch-pflegerische Leistungsangebote [Innere Medizin]

trifft nicht zu / entfällt

B-[1].4 Nicht-medizinische Serviceangebote [Innere Medizin]

trifft nicht zu / entfällt

B-[1].5 Fallzahlen der Organisationseinheit / Fachabteilung

Vollstationäre Fallzahl:

1555

B-[1].6 Diagnosen nach ICD

B-[1].6.1 Hauptdiagnosen nach ICD

Rang	ICD-10- Ziffer* (3-stellig):	Fallzahl:	Umgangssprachliche Bezeichnung:
1	Z12	105	Spezielles Verfahren zur Untersuchung auf Tumorkrankheiten
2	I50	102	Herzschwäche
3	J18	98	Lungenentzündung, Krankheitserreger vom Arzt nicht näher bezeichnet
4	J44	73	Sonstige anhaltende (chronische) Lungenkrankheit mit Verengung der Atemwege - COPD
5	I10	42	Bluthochdruck ohne bekannte Ursache
6	C34	37	Bronchialkrebs bzw. Lungenkrebs
7	K52	35	Sonstige Schleimhautentzündung des Magens bzw. des Darms, nicht durch Bakterien oder andere Krankheitserreger verursacht
8	E86	32	Flüssigkeitsmangel
9	I48	30	Herzrhythmusstörung, ausgehend von den Vorhöfen des Herzens
10	I80	28	Verschluss einer Vene durch ein Blutgerinnsel (Thrombose) bzw. oberflächliche Venenentzündung

* Hauptdiagnose gemäß der jeweils geltenden Fassung der Deutschen Kodierrichtlinien

B-[1].6.2 Weitere Kompetenzdiagnosen

keine Angaben

B-[1].7 Prozeduren nach OPS

B-[1].7.1 Durchgeführte Prozeduren nach OPS

Rang	OPS-301 Ziffer (4-stellig):	Anzahl:	Umgangssprachliche Bezeichnung:
1	1-650	240	Untersuchung des Dickdarms durch eine Spiegelung - Koloskopie
2	8-930	187	Intensivmedizinische Überwachung von Atmung, Herz und Kreislauf ohne Messung des Drucks in der Lungenschlagader und im rechten Vorhof des Herzens
3	8-121	179	Darmspülung
4	1-632	175	Untersuchung der Speiseröhre, des Magens und des Zwölffingerdarms durch eine Spiegelung
5	1-444	111	Entnahme einer Gewebeprobe (Biopsie) aus dem unteren Verdauungstrakt bei einer Spiegelung
6	3-222	109	Computertomographie (CT) des Brustkorbes mit Kontrastmittel
7	8-800	103	Übertragung (Transfusion) von Blut, roten Blutkörperchen bzw. Blutplättchen eines Spenders auf einen Empfänger
8	1-440	90	Entnahme einer Gewebeprobe (Biopsie) aus dem oberem Verdauungstrakt, den Gallengängen bzw. der Bauchspeicheldrüse bei einer Spiegelung
9	3-225	80	Computertomographie (CT) des Bauches mit Kontrastmittel
10	3-200	71	Computertomographie (CT) des Schädels ohne Kontrastmittel

B-[1].7.2 Weitere Kompetenzprozeduren

keine Angaben

B-[1].8 Ambulante Behandlungsmöglichkeiten

trifft nicht zu / entfällt

B-[1].9 Ambulante Operationen nach § 115b SGB V

trifft nicht zu / entfällt

B-[1].10 Zulassung zum Durchgangs-Arztverfahren der Berufsgenossenschaft

nicht vorhanden

B-[1].11 Apparative Ausstattung

Nr.	Vorhandene Geräte:	Umgangssprachliche Bezeichnung:	24h:	Kommentar / Erläuterung:
AA03	Belastungs-EKG/Ergometrie	Belastungstest mit Herzstrommessung		Auch Spiroergometrie möglich

Nr.	Vorhandene Geräte:	Umgangssprachliche Bezeichnung:	24h:	Kommentar / Erläuterung:
AA05	Bodyplethysmograph	Umfangreiches Lungenfunktionstestsystem		
AA12	Gastroenterologisches Endoskop	Gerät zur Magen-Darm-Spiegelung	Nein	
AA19	Kipptisch	Gerät zur Messung des Verhaltens der Kenngrößen des Blutkreislaufs bei Lageänderung		
AA28	Schlaflabor			
AA29	Sonographiegerät/ Dopplersonographiegerät	Ultraschallgerät/mit Nutzung des Dopplereffekts/farbkodierter Ultraschall	Ja	
AA31	Spirometrie/ Lungenfunktionsprüfung			

B-[1].12 Personelle Ausstattung

B-[1].12.1 Ärzte und Ärztinnen:

	Anzahl	Kommentar/ Erläuterung
Ärzte und Ärztinnen insgesamt (außer Belegärzte und Belegärztinnen)	14 Vollkräfte	Weiterbildungsermächtigung für das Fachgebiet Innere Medizin 4 Jahre
davon Fachärzte und Fachärztinnen	5 Vollkräfte	
Belegärzte und Belegärztinnen (nach § 121 SGB V)	0 Personen	

Ärztliche Fachexpertise der Abteilung:

Nr.	Facharztbezeichnung:	Kommentar / Erläuterung:
AQ23	Innere Medizin	

Nr.	Zusatzweiterbildung (fakultativ):	Kommentar / Erläuterung:
ZF01	Ärztliches Qualitätsmanagement	
ZF02	Akupunktur	
ZF08	Flugmedizin	

Nr.	Zusatzweiterbildung (fakultativ):	Kommentar / Erläuterung:
ZF15	Intensivmedizin	
ZF17	Kinder-Gastroenterologie	
ZF20	Kinder-Pneumologie	
ZF25	Medikamentöse Tumorthherapie	
ZF28	Notfallmedizin	
ZF30	Palliativmedizin	
ZF46	Tropenmedizin	

B-[1].12.2 Pflegepersonal:

	Anzahl	Ausbildungsdauer	Kommentar/ Erläuterung
Gesundheits- und Krankenpfleger und Gesundheits- und Krankenpflegerinnen	16 Vollkräfte	3 Jahre	Davon examinierte Gesundheits- und Krankenpfleger bzw. Gesundheits- und Kinderkrankenpfleger (3 Jahre, ohne und mit Fachweiterbildung): 16
Gesundheits- und Kinderkrankenpfleger und Gesundheits- und Kinderkrankenpflegerinnen	16 Vollkräfte	3 Jahre	Davon examinierte Gesundheits- und Krankenpfleger bzw. Gesundheits- und Kinderkrankenpfleger (3 Jahre, ohne und mit Fachweiterbildung): 16
Altenpfleger und Altenpflegerinnen	1 Vollkräfte	3 Jahre	
Pflegeassistenten und Pflegeassistentinnen	0 Vollkräfte	2 Jahre	
Krankenpflegehelfer und Krankenpflegehelferinnen	0 Vollkräfte	1 Jahr	
Pflegehelfer und Pflegehelferinnen	0 Vollkräfte	ab 200 Std. Basiskurs	
Entbindungspfleger und Hebammen	0 Personen	3 Jahre	
Operationstechnische Assistenten und Operationstechnische Assistentinnen	1 Vollkräfte	3 Jahre	
Pflegerische Diabetisberaterin:	1		

B-[1].12.3 Spezielles therapeutisches Personal:Für die Organisationseinheit/Fachabteilung steht folgendes spezielles therapeutisches Personal zur Verfügung:

Nr.	Spezielles therapeutisches Personal:	Kommentar/ Erläuterung:
SP02	Arzthelfer und Arzthelferin	2 Helferinnen

B-[2] Fachabteilung Allgemeine Chirurgie

B-[2].1 Name der Organisationseinheit/Fachabteilung

Allgemeine Chirurgie

Art der Abteilung:

Hauptabteilung

Fachabteilungsschlüssel:

1500

Hausanschrift:

Lesserstraße 180

22049 Hamburg

Telefon:

040 / 6947 - 1202

E-Mail:

BwKrkhsHamburgAbtIIChirurgie@Bundeswehr.org

Internet:

www.Bundeswehrkrankenhaus-Hamburg.de

Chefärztinnen/-ärzte:

Titel:	Name, Vorname:	Funktion:	Tel. Nr., Email:	Sekretariat:	Belegarzt / KH-Arzt:
Dr. med.	Gatzka, Friedrich	Leitender Arzt	040 6947 1202 FriedrichGatzka@Bu ndeswehr.org	040 6947 1201	KH-Arzt

B-[2].2 Versorgungsschwerpunkte [Allgemeine Chirurgie]

Nr.	Versorgungsschwerpunkte im Bereich Allgemeine Chirurgie:	Kommentar / Erläuterung:
VC29	Behandlung von Dekubitalgeschwüren	

Nr.	Versorgungsschwerpunkte im Bereich Allgemeine Chirurgie:	Kommentar / Erläuterung:
VC19	Diagnostik und Therapie von venösen Erkrankungen (z.B. Thrombosen, Krampfadern) und Folgeerkrankungen (z.B. Ulcus cruris/ offenes Bein)	
VC21	Endokrine Chirurgie	
VC23	Leber-, Gallen-, Pankreaschirurgie	
VC11	Lungenchirurgie	
VC22	Magen-Darm-Chirurgie	
VC55	Minimalinvasive laparoskopische Operationen	
VC57	Plastisch-rekonstruktive Eingriffe	
VC15	Thorakoskopische Eingriffe	
VC24	Tumorchirurgie	

B-[2].3 Medizinisch-pflegerische Leistungsangebote [Allgemeine Chirurgie]

Nr.	Medizinisch-pflegerisches Leistungsangebot:	Kommentar / Erläuterung:
MP51	Wundmanagement	

B-[2].4 Nicht-medizinische Serviceangebote [Allgemeine Chirurgie]

trifft nicht zu / entfällt

B-[2].5 Fallzahlen der Organisationseinheit / Fachabteilung

Vollstationäre Fallzahl:

1686

B-[2].6 Diagnosen nach ICD

B-[2].6.1 Hauptdiagnosen nach ICD

Rang	ICD-10- Ziffer* (3-stellig):	Fallzahl:	Umgangssprachliche Bezeichnung:
1	K40	256	Leistenbruch (Hernie)
2	L05	241	Eitrigge Entzündung in der Gesäßfalte durch eingewachsene Haare - Pilonidalsinus

Rang	ICD-10- Ziffer* (3-stellig):	Fallzahl:	Umgangssprachliche Bezeichnung:
3	K35	160	Akute Blinddarmentzündung
4	K80	140	Gallensteinleiden
5	L02	86	Abgekapselter eitriger Entzündungsherd (Abszess) in der Haut bzw. an einem oder mehreren Haaransätzen
6	M67	73	Sonstige Gelenkhaut- bzw. Sehnenkrankheit
7	I83	61	Krampfadern der Beine
8	K56	48	Darmverschluss (Ileus) ohne Eingeweidebruch
9	N62	45	Übermäßige Vergrößerung der Brustdrüse
10	I84	42	Krampfaderartige Erweiterung der Venen im Bereich des Enddarms - Hämorrhoiden

* Hauptdiagnose gemäß der jeweils geltenden Fassung der Deutschen Kodierrichtlinien

B-[2].6.2 Weitere Kompetenzdiagnosen

keine Angaben

B-[2].7 Prozeduren nach OPS

B-[2].7.1 Durchgeführte Prozeduren nach OPS

Rang	OPS-301 Ziffer (4-stellig):	Anzahl:	Umgangssprachliche Bezeichnung:
1	5-530	254	Operativer Verschluss eines Leistenbruchs (Hernie)
2	5-897	237	Operative Sanierung einer Steißbeinfistel (Sinus pilonidalis)
3	5-469	192	Sonstige Operation am Darm
4	5-894	155	Operative Entfernung von erkranktem Gewebe an Haut bzw. Unterhaut
5	5-470	142	Operative Entfernung des Blinddarms
6	5-385	95	Operatives Verfahren zur Entfernung von Krampfadern aus dem Bein
7	5-534	92	Operativer Verschluss eines Nabelbruchs (Hernie)
8	5-511	80	Operative Entfernung der Gallenblase
9	5-056	76	Eingriff mit Aufhebung der Nervenfunktion oder zur Druckentlastung der Nerven
10	3-225	75	Computertomographie (CT) des Bauches mit Kontrastmittel

B-[2].7.2 Weitere Kompetenzprozeduren

keine Angaben

B-[2].8 Ambulante Behandlungsmöglichkeiten

trifft nicht zu / entfällt

B-[2].9 Ambulante Operationen nach § 115b SGB V

Rang	OPS-Ziffer (4-stellig):	Anzahl:	Umgangssprachliche Bezeichnung:
1	5-898	14	Operation am Nagel
2	5-534	<= 5	Operativer Verschluss eines Nabelbruchs (Hernie)

B-[2].10 Zulassung zum Durchgangs-Arztverfahren der Berufsgenossenschaft

nicht vorhanden

B-[2].11 Apparative Ausstattung

Nr.	Vorhandene Geräte:	Umgangssprachliche Bezeichnung:	24h:	Kommentar / Erläuterung:
AA12	Gastroenterologisches Endoskop	Gerät zur Magen-Darm-Spiegelung	Nein	u.a. zur Mediastinoskopie, Bronchoskopie
AA20	Laser			u.a. Laserablationen von Tumoren der Lunge
AA29	Sonographiegerät/ Dopplersonographiegerät	Ultraschallgerät/mit Nutzung des Dopplereffekts/farbkodierter Ultraschall	Ja	mehrfach vorhanden

B-[2].12 Personelle Ausstattung

B-[2].12.1 Ärzte und Ärztinnen:

	Anzahl	Kommentar/ Erläuterung
Ärzte und Ärztinnen insgesamt (außer Belegärzte und Belegärztinnen)	11 Vollkräfte	Weiterbildungsermächtigung für das Fachgebiet Allgemeinchirurgie 1 Jahr und für Visceralchirurgie 2 Jahre

	Anzahl	Kommentar/ Erläuterung
davon Fachärzte und Fachärztinnen	6 Vollkräfte	
Belegärzte und Belegärztinnen (nach § 121 SGB V)	0 Personen	

Ärztliche Fachexpertise der Abteilung:

Nr.	Facharztbezeichnung:	Kommentar / Erläuterung:
AQ06	Allgemeine Chirurgie	
AQ12	Thoraxchirurgie	
AQ13	Viszeralchirurgie	

Nr.	Zusatzweiterbildung (fakultativ):	Kommentar / Erläuterung:
ZF15	Intensivmedizin	
ZF28	Notfallmedizin	

B-[2].12.2 Pflegepersonal:

	Anzahl	Ausbildungsdauer	Kommentar/ Erläuterung
Gesundheits- und Krankenpfleger und Gesundheits- und Krankenpflegerinnen	14 Vollkräfte	3 Jahre	Davon examinierte Gesundheits- und Krankenpfleger bzw. Gesundheits- und Kinderkrankenpfleger (3 Jahre, ohne und mit Fachweiterbildung): 13,75
Gesundheits- und Kinderkrankenpfleger und Gesundheits- und Kinderkrankenpflegerinnen	14 Vollkräfte	3 Jahre	Davon examinierte Gesundheits- und Krankenpfleger bzw. Gesundheits- und Kinderkrankenpfleger (3 Jahre, ohne und mit Fachweiterbildung): 13,75
Altenpfleger und Altenpflegerinnen	0 Vollkräfte	3 Jahre	
Pflegeassistenten und Pflegeassistentinnen	0 Vollkräfte	2 Jahre	
Krankenpflegehelfer und Krankenpflegehelferinnen	0 Vollkräfte	1 Jahr	

	Anzahl	Ausbildungsdauer	Kommentar/ Erläuterung
Pflegehelfer und Pflegehelferinnen	0 Vollkräfte	ab 200 Std. Basiskurs	
Entbindungspfleger und Hebammen	0 Personen	3 Jahre	
Operationstechnische Assistenten und Operationstechnische Assistentinnen	0 Vollkräfte	3 Jahre	
pflegerische Wundexpertin	1		

B-[2].12.3 Spezielles therapeutisches Personal:Für die Organisationseinheit/Fachabteilung steht folgendes spezielles therapeutisches Personal zur Verfügung:

Nr.	Spezielles therapeutisches Personal:	Kommentar/ Erläuterung:
SP28	Wundmanager und Wundmanagerin/Wundberater und Wundberaterin/Wundexperte und Wundexpertin/Wundbeauftragter und Wundbeauftragte	

B-[3] Fachabteilung Dermatologie

B-[3].1 Name der Organisationseinheit/Fachabteilung

Dermatologie

Art der Abteilung:

Hauptabteilung

Fachabteilungsschlüssel:

3400

Hausanschrift:

Lesserrstraße 180

22049 Hamburg

Telefon:

040 / 6947 - 1302

E-Mail:

BwKrkhsHamburgAbtIIIDermatologieundVenerologie@Bundeswehr.org

Internet:

www.Bundeswehrkrankenhaus-Hamburg.de

Chefärztinnen/-ärzte:

Titel:	Name, Vorname:	Funktion:	Tel. Nr., Email:	Sekretariat:	Belegarzt / KH-Arzt:
Dr. med.	Hartmann, Ralf	Abteilungsleiter	040 6947 1301 RalfHartmann@Bundeswehr.org		KH-Arzt

B-[3].2 Versorgungsschwerpunkte [Dermatologie]

Nr.	Versorgungsschwerpunkte im Bereich Dermatologie:	Kommentar / Erläuterung:
VD01	Diagnostik und Therapie von Allergien	
VD02	Diagnostik und Therapie von Autoimmunerkrankungen und HIV-assoziierten Erkrankungen	

Nr.	Versorgungsschwerpunkte im Bereich Dermatologie:	Kommentar / Erläuterung:
VD05	Diagnostik und Therapie von bullösen Dermatosen	
VD03	Diagnostik und Therapie von Hauttumoren	
VD04	Diagnostik und Therapie von Infektionen der Haut und der Unterhaut	
VD09	Diagnostik und Therapie von Krankheiten der Hautanhangsgebilde	
VD08	Diagnostik und Therapie von Krankheiten der Haut und der Unterhaut durch Strahleneinwirkung	
VD06	Diagnostik und Therapie von papulosquamösen Hautkrankheiten	
VD10	Diagnostik und Therapie von sonstigen Krankheiten der Haut und Unterhaut	
VD07	Diagnostik und Therapie von Urtikaria und Erythemen	
VD11	Spezialsprechstunde	

B-[3].3 Medizinisch-pflegerische Leistungsangebote [Dermatologie]

trifft nicht zu / entfällt

B-[3].4 Nicht-medizinische Serviceangebote [Dermatologie]

trifft nicht zu / entfällt

B-[3].5 Fallzahlen der Organisationseinheit / Fachabteilung

Vollstationäre Fallzahl:

843

B-[3].6 Diagnosen nach ICD

B-[3].6.1 Hauptdiagnosen nach ICD

Rang	ICD-10- Ziffer* (3-stellig):	Fallzahl:	Umgangssprachliche Bezeichnung:
1	D22	118	Vermehrte, gutartige Produktion von Körperfarbstoffen durch die Pigmentzellen der Haut
2	N48	99	Sonstige Krankheit des Penis
3	L72	52	Flüssigkeitsgefüllter Hohlraum (Zyste) der Haut bzw. Unterhaut
4	C43	47	Schwarzer Hautkrebs - Malignes Melanom

Rang	ICD-10- Ziffer* (3-stellig):	Fallzahl:	Umgangssprachliche Bezeichnung:
5	L40	46	Schuppenflechte - Psoriasis
6	A46	38	Wundrose - Erysipel
7	R61	33	Übermäßiges Schwitzen
8	B02	29	Gürtelrose - Herpes zoster
8	L50	29	Nesselsucht
10	C44	25	Sonstiger Hautkrebs

* Hauptdiagnose gemäß der jeweils geltenden Fassung der Deutschen Kodierrichtlinien

B-[3].6.2 Weitere Kompetenzdiagnosen

keine Angaben

B-[3].7 Prozeduren nach OPS

B-[3].7.1 Durchgeführte Prozeduren nach OPS

Rang	OPS-301 Ziffer (4-stellig):	Anzahl:	Umgangssprachliche Bezeichnung:
1	5-894	392	Operative Entfernung von erkranktem Gewebe an Haut bzw. Unterhaut
2	5-915	131	Operatives Entfernen von erkranktem Gewebe an Haut bzw. Unterhaut
3	8-020	118	Behandlung durch Einspritzen von Medikamenten in Organe bzw. Gewebe oder Entfernung von Ergüssen z.B. aus Gelenken
4	8-971	94	Fachübergreifende Behandlung einer Hautkrankheit
5	8-560	48	Anwendung von natürlichem oder künstlichem Licht zu Heilzwecken - Lichttherapie
6	1-700	47	Untersuchung einer Allergie durch eine gezielte Auslösung einer allergischen Reaktion
7	3-820	23	Kernspintomographie (MRT) des Schädels mit Kontrastmittel
8	5-913	20	Entfernung oberflächlicher Hautschichten
8	8-547	20	Sonstiges therapeutisches Verfahren zur Beeinflussung des Immunsystems
10	1-500	18	Entnahme einer Gewebeprobe (Biopsie) aus Haut bzw. Unterhaut durch operativen Einschnitt

B-[3].7.2 Weitere Kompetenzprozeduren

keine Angaben

B-[3].8 Ambulante Behandlungsmöglichkeiten

trifft nicht zu / entfällt

B-[3].9 Ambulante Operationen nach § 115b SGB V

trifft nicht zu / entfällt

B-[3].10 Zulassung zum Durchgangs-Arztverfahren der Berufsgenossenschaft

nicht vorhanden

B-[3].11 Apparative Ausstattung

Nr.	Vorhandene Geräte:	Umgangssprachliche Bezeichnung:	24h:	Kommentar / Erläuterung:
AA20	Laser			
AA00	Lichttherapievorrichtung			Lichttherapievorrichtung
AA29	Sonographiegerät/ Dopplersonographiegerät	Ultraschallgerät/mit Nutzung des Dopplereffekts/farbkodierter Ultraschall	Ja	hochauflösende Sonden zur Beurteilung der Haut

B-[3].12 Personelle Ausstattung

B-[3].12.1 Ärzte und Ärztinnen:

	Anzahl	Kommentar/ Erläuterung
Ärzte und Ärztinnen insgesamt (außer Belegärzte und Belegärztinnen)	7 Vollkräfte	Weiterbildungsermächtigung für das Fachgebiet Dermatologie 5 Jahre und für Allergologie 1,5 Jahre
davon Fachärzte und Fachärztinnen	3 Vollkräfte	
Belegärzte und Belegärztinnen (nach § 121 SGB V)	0 Personen	

Ärztliche Fachexpertise der Abteilung:

Nr.	Facharztbezeichnung:	Kommentar / Erläuterung:
AQ20	Haut- und Geschlechtskrankheiten	

Nr.	Zusatzweiterbildung (fakultativ):	Kommentar / Erläuterung:
ZF03	Allergologie	
ZF04	Andrologie	

B-[3].12.2 Pflegepersonal:

	Anzahl	Ausbildungsdauer	Kommentar/ Erläuterung
Gesundheits- und Krankenpfleger und Gesundheits- und Krankenpflegerinnen	10 Vollkräfte	3 Jahre	
Gesundheits- und Kinderkrankenschwester und Gesundheits- und Kinderkrankenschwestern	0 Vollkräfte	3 Jahre	
Altenpfleger und Altenpflegerinnen	0 Vollkräfte	3 Jahre	
Pflegeassistenten und Pflegeassistentinnen	0 Vollkräfte	2 Jahre	
Krankenpflegehelfer und Krankenpflegehelferinnen	0 Vollkräfte	1 Jahr	
Pflegehelfer und Pflegehelferinnen	0 Vollkräfte	ab 200 Std. Basiskurs	
Entbindungspfleger und Hebammen	0 Personen	3 Jahre	
Operationstechnische Assistenten und Operationstechnische Assistentinnen	0 Vollkräfte	3 Jahre	

B-[3].12.3 Spezielles therapeutisches Personal:

keine Angaben

B-[4] Fachabteilung Hals-, Nasen-, Ohrenheilkunde

B-[4].1 Name der Organisationseinheit/Fachabteilung

Hals-, Nasen-, Ohrenheilkunde

Art der Abteilung:

Hauptabteilung

Fachabteilungsschlüssel:

2600

Hausanschrift:

Lesserstraße 180

22049 Hamburg

Telefon:

040 / 6947 - 1502

E-Mail:

BwKrkhsHamburgAbtVHals-Nasen-Ohrenheilkunde@Bundeswehr.org

Internet:

www.Bundeswehrkrankenhaus-Hamburg.de

Chefärztinnen/-ärzte:

Titel:	Name, Vorname:	Funktion:	Tel. Nr., Email:	Sekretariat:	Belegarzt / KH-Arzt:
Dr. med.	Gramer, Lothar	Abteilungsleiter	040 6947 1501 LotharGramer@bundeswehr.org		KH-Arzt

B-[4].2 Versorgungsschwerpunkte [Hals-, Nasen-, Ohrenheilkunde]

Nr.	Versorgungsschwerpunkte im Bereich Hals-, Nasen-, Ohrenheilkunde:	Kommentar / Erläuterung:
VH05	Cochlearimplantation	Hörgerätimplantation, Hörzentrum - alle nötigen therapeutischen Leistungen sind vor Ort

Nr.	Versorgungsschwerpunkte im Bereich Hals-, Nasen-, Ohrenheilkunde:	Kommentar / Erläuterung:
VH14	Diagnostik und Therapie der Krankheiten der Mundhöhle	
VH15	Diagnostik und Therapie von Erkrankungen der Kopfspeicheldrüsen	
VH10	Diagnostik und Therapie von Erkrankungen der Nasennebenhöhlen	incl. minimal-invasiver Operationen
VH12	Diagnostik und Therapie von Erkrankungen der Tränenwege	
VH16	Diagnostik und Therapie von Erkrankungen des Kehlkopfes	
VH08	Diagnostik und Therapie von Infektionen der oberen Atemwege	
VH01	Diagnostik und Therapie von Krankheiten des äußeren Ohres	Das Bundeswehrkrankenhaus betreibt ein Hörzentrum.
VH03	Diagnostik und Therapie von Krankheiten des Innenohres	
VH02	Diagnostik und Therapie von Krankheiten des Mittelohres und des Warzenfortsatzes	
VH19	Diagnostik und Therapie von Tumoren im Bereich der Ohren	
VH18	Diagnostik und Therapie von Tumoren im Kopf-Hals-Bereich	
VH04	Mittelohrchirurgie (Hörverbesserung, Implantierbare Hörgeräte)	
VH06	Operative Fehlbildungskorrektur des Ohres	
VH07	Schwindeldiagnostik und -therapie	
VH09	Sonstige Krankheiten der oberen Atemwege	

B-[4].3 Medizinisch-pflegerische Leistungsangebote [Hals-, Nasen-, Ohrenheilkunde]

Nr.	Medizinisch-pflegerisches Leistungsangebot:	Kommentar / Erläuterung:
MP55	Audiometrie/Hördiagnostik	
MP44	Stimm- und Sprachtherapie/Logopädie	

B-[4].4 Nicht-medizinische Serviceangebote [Hals-, Nasen-, Ohrenheilkunde]

trifft nicht zu / entfällt

B-[4].5 Fallzahlen der Organisationseinheit / Fachabteilung

Vollstationäre Fallzahl:

1772

Hinweis:

Eventuelle Unterschiede zwischen Gesamtfallzahl des Krankenhauses und der Summe der Fallzahlen der Organisationseinheiten/
Fachabteilungen können im Anwendungsbereich der Bundespflegesatzverordnung auf internen Verlegungen innerhalb der Psychiatrie/
Psychosomatik beruhen.

B-[4].6 Diagnosen nach ICD

B-[4].6.1 Hauptdiagnosen nach ICD

Rang	ICD-10- Ziffer* (3-stellig):	Fallzahl:	Umgangssprachliche Bezeichnung:
1	R06	434	Atemstörung
2	J35	363	Anhaltende (chronische) Krankheit der Gaumen- bzw. Rachenmandeln
3	J34	283	Sonstige Krankheit der Nase bzw. der Nasennebenhöhlen
4	J32	275	Anhaltende (chronische) Nasennebenhöhlenentzündung
5	J36	79	Abgekapselter eitriger Entzündungsherd (Abszess) in Umgebung der Mandeln
6	M95	76	Sonstige erworbene Verformung des Muskel-Skelett-Systems bzw. des Bindegewebes
7	H91	53	Sonstiger Hörverlust
8	R04	44	Blutung aus den Atemwegen
9	Q67	43	Angeborene muskuläre bzw. knöcherne Fehlbildung des Kopfes, des Gesichts, der Wirbelsäule bzw. des Brustkorbes
10	S02	37	Knochenbruch des Schädels bzw. der Gesichtsschädelknochen

* Hauptdiagnose gemäß der jeweils geltenden Fassung der Deutschen Kodierrichtlinien

B-[4].6.2 Weitere Kompetenzdiagnosen

keine Angaben

B-[4].7 Prozeduren nach OPS

B-[4].7.1 Durchgeführte Prozeduren nach OPS

Rang	OPS-301 Ziffer (4-stellig):	Anzahl:	Umgangssprachliche Bezeichnung:
1	5-214	412	Operative Entfernung bzw. Wiederherstellung der Nasenscheidewand

Rang	OPS-301 Ziffer (4-stellig):	Anzahl:	Umgangssprachliche Bezeichnung:
2	5-281	387	Operative Entfernung der Gaumenmandeln (ohne Entfernung der Rachenmandel) - Tonsillektomie ohne Adenotomie
3	1-791	312	Untersuchung von Herz- und Lungenvorgängen während des Schlafes
4	5-215	294	Operation an der unteren Nasenmuschel
5	8-020	278	Behandlung durch Einspritzen von Medikamenten in Organe bzw. Gewebe oder Entfernung von Ergüssen z.B. aus Gelenken
6	5-222	249	Operation am Siebbein bzw. an der Keilbeinhöhle
7	5-294	148	Sonstige wiederherstellende Operation am Rachen
8	5-210	145	Operative Behandlung bei Nasenbluten
9	5-250	137	Operativer Einschnitt, Entfernung oder Zerstörung von erkranktem Gewebe der Zunge
10	5-218	83	Operative Korrektur der inneren bzw. äußeren Nase

B-[4].7.2 Weitere Kompetenzprozeduren

keine Angaben

B-[4].8 Ambulante Behandlungsmöglichkeiten

trifft nicht zu / entfällt

B-[4].9 Ambulante Operationen nach § 115b SGB V

Rang	OPS-Ziffer (4-stellig):	Anzahl:	Umgangssprachliche Bezeichnung:
1	5-285	99	Operative Entfernung der Rachenmandeln bzw. ihrer Wucherungen (ohne Entfernung der Gaumenmandeln)
2	5-200	96	Operativer Einschnitt in das Trommelfell
3	5-215	59	Operation an der unteren Nasenmuschel
4	5-260	12	Operativer Einschnitt bzw. Eröffnen einer Speicheldrüse oder eines Speicheldrüsenausführungsganges, z.B. zur Entfernung eines Speichelsteines
5	5-300	<= 5	Operative Entfernung oder Zerstörung von erkranktem Gewebe des Kehlkopfes

B-[4].10 Zulassung zum Durchgangs-Arztverfahren der Berufsgenossenschaft

nicht vorhanden

B-[4].11 Apparative Ausstattung

Nr.	Vorhandene Geräte:	Umgangssprachliche Bezeichnung:	24h:	Kommentar / Erläuterung:
AA02	Audiometrie-Labor	Hörtestlabor		Möglichkeit des Fittings für CI-Patienten, sowie der Anpassung für VS-Patienten
AA20	Laser			
AA24	OP-Navigationsgerät			
AA29	Sonographiegerät/ Dopplersonographiegerät	Ultraschallgerät/mit Nutzung des Dopplereffekts/farbkodierter Ultraschall	Ja	

B-[4].12 Personelle Ausstattung

B-[4].12.1 Ärzte und Ärztinnen:

	Anzahl	Kommentar/ Erläuterung
Ärzte und Ärztinnen insgesamt (außer Belegärzte und Belegärztinnen)	8 Vollkräfte	Weiterbildungsermächtigung für das Fachgebiet HNO für 5 Jahre
davon Fachärzte und Fachärztinnen	4 Vollkräfte	
Belegärzte und Belegärztinnen (nach § 121 SGB V)	0 Personen	

Ärztliche Fachexpertise der Abteilung:

Nr.	Facharztbezeichnung:	Kommentar / Erläuterung:
AQ18	Hals-Nasen-Ohrenheilkunde	

Nr.	Zusatzweiterbildung (fakultativ):	Kommentar / Erläuterung:
ZF03	Allergologie	
ZF33	Plastische Operationen	

B-[4].12.2 Pflegepersonal:

	Anzahl	Ausbildungsdauer	Kommentar/ Erläuterung
Gesundheits- und Krankenpfleger und Gesundheits- und Krankenpflegerinnen	12 Vollkräfte	3 Jahre	Davon examinierte Gesundheits- und Krankenpfleger bzw. Gesundheits- und Kinderkrankenpfleger (3 Jahre, ohne und mit Fachweiterbildung): 12
Gesundheits- und Kinderkrankenpfleger und Gesundheits- und Kinderkrankenpflegerinnen	12 Vollkräfte	3 Jahre	Davon examinierte Gesundheits- und Krankenpfleger bzw. Gesundheits- und Kinderkrankenpfleger (3 Jahre, ohne und mit Fachweiterbildung): 12
Altenpfleger und Altenpflegerinnen	0 Vollkräfte	3 Jahre	
Pflegeassistenten und Pflegeassistentinnen	0 Vollkräfte	2 Jahre	
Krankenpflegehelfer und Krankenpflegehelferinnen	1 Vollkräfte	1 Jahr	
Pflegehelfer und Pflegehelferinnen	0 Vollkräfte	ab 200 Std. Basiskurs	
Entbindungspfleger und Hebammen	0 Personen	3 Jahre	
Operationstechnische Assistenten und Operationstechnische Assistentinnen	0 Vollkräfte	3 Jahre	

B-[4].12.3 Spezielles therapeutisches Personal:

keine Angaben

B-[5] Fachabteilung Neurologie

B-[5].1 Name der Organisationseinheit/Fachabteilung

Neurologie

Art der Abteilung:

Hauptabteilung

Fachabteilungsschlüssel:

2800

Hausanschrift:

Lesserstraße 180

22049 Hamburg

Telefon:

040 / 6947 - 1630

E-Mail:

BwKrkhsHamburgAbtVIANeurologie@Bundeswehr.org

Internet:

www.Bundeswehrkrankenhaus-Hamburg.de

Chefärztinnen/-ärzte:

Titel:	Name, Vorname:	Funktion:	Tel. Nr., Email:	Sekretariat:	Belegarzt / KH-Arzt:
Dr. med.	Duwe, Thomas	Leitender Arzt	040 6947 1630 ThomasDuwe@Bundeswehr.org	040 6947 1631	KH-Arzt

B-[5].2 Versorgungsschwerpunkte [Neurologie]

Nr.	Versorgungsschwerpunkte im Bereich Neurologie:	Kommentar / Erläuterung:
VN03	Diagnostik und Therapie entzündlicher ZNS-Erkrankungen	
VN02	Diagnostik und Therapie sonstiger neurovaskulärer Erkrankungen	
VN05	Diagnostik und Therapie von Anfallsleiden	

Nr.	Versorgungsschwerpunkte im Bereich Neurologie:	Kommentar / Erläuterung:
VN12	Diagnostik und Therapie von degenerativen Krankheiten des Nervensystems	
VN13	Diagnostik und Therapie von demyelinisierenden Krankheiten des Zentralnervensystems	
VN08	Diagnostik und Therapie von Erkrankungen der Hirnhäute	
VN11	Diagnostik und Therapie von extrapyramidalen Krankheiten und Bewegungsstörungen	
VN19	Diagnostik und Therapie von geriatrischen Erkrankungen	
VN07	Diagnostik und Therapie von gutartigen Tumoren des Gehirns	
VN14	Diagnostik und Therapie von Krankheiten der Nerven, der Nervenwurzeln und des Nervenplexus	
VN16	Diagnostik und Therapie von Krankheiten im Bereich der neuromuskulären Synapse und des Muskels	
VN06	Diagnostik und Therapie von malignen Erkrankungen des Gehirns	
VN04	Diagnostik und Therapie von neuroimmunologischen Erkrankungen	
VN15	Diagnostik und Therapie von Polyneuropathien und sonstigen Krankheiten des peripheren Nervensystems	
VN10	Diagnostik und Therapie von Systematrophien, die vorwiegend das Zentralnervensystem betreffen	
VN17	Diagnostik und Therapie von zerebraler Lähmung und sonstigen Lähmungssyndromen	
VN01	Diagnostik und Therapie von zerebrovaskulären Erkrankungen	
VN18	Neurologische Notfall- und Intensivmedizin	
VN20	Spezialsprechstunde	Multiple Sklerose

B-[5].3 Medizinisch-pflegerische Leistungsangebote [Neurologie]

trifft nicht zu / entfällt

B-[5].4 Nicht-medizinische Serviceangebote [Neurologie]

trifft nicht zu / entfällt

B-[5].5 Fallzahlen der Organisationseinheit / Fachabteilung

Vollstationäre Fallzahl:

625

B-[5].6 Diagnosen nach ICD

B-[5].6.1 Hauptdiagnosen nach ICD

Rang	ICD-10- Ziffer* (3-stellig):	Fallzahl:	Umgangssprachliche Bezeichnung:
1	G35	88	Multiple Sklerose
2	G40	50	Anfallsleiden - Epilepsie
3	G45	31	Kurzzeitige Durchblutungsstörung des Gehirns (TIA) bzw. verwandte Störungen
4	G44	25	Sonstiger Kopfschmerz
5	I63	22	Schlaganfall durch Verschluss eines Blutgefäßes im Gehirn - Hirninfarkt
6	R55	18	Ohnmachtsanfall bzw. Kollaps
7	G47	17	Schlafstörung
7	I67	17	Sonstige Krankheit der Blutgefäße im Gehirn
9	R42	16	Schwindel bzw. Taumel
10	G04	14	Entzündung des Gehirns bzw. des Rückenmarks

* Hauptdiagnose gemäß der jeweils geltenden Fassung der Deutschen Kodierrichtlinien

B-[5].6.2 Weitere Kompetenzdiagnosen

keine Angaben

B-[5].7 Prozeduren nach OPS

B-[5].7.1 Durchgeführte Prozeduren nach OPS

Rang	OPS-301 Ziffer (4-stellig):	Anzahl:	Umgangssprachliche Bezeichnung:
1	1-206	976	Untersuchung der Nervenleitung - ENG
2	1-207	650	Messung der Gehirnströme - EEG
3	1-208	620	Messung von Gehirnströmen, die durch gezielte Reize ausgelöst werden (evozierte Potentiale)
4	3-820	224	Kernspintomographie (MRT) des Schädels mit Kontrastmittel
5	1-205	219	Messung der elektrischen Aktivität der Muskulatur - EMG

Rang	OPS-301 Ziffer (4-stellig):	Anzahl:	Umgangssprachliche Bezeichnung:
6	3-200	141	Computertomographie (CT) des Schädels ohne Kontrastmittel
7	1-204	111	Untersuchung der Hirnwasserräume
8	3-823	60	Kernspintomographie (MRT) von Wirbelsäule und Rückenmark mit Kontrastmittel
9	8-930	27	Intensivmedizinische Überwachung von Atmung, Herz und Kreislauf ohne Messung des Drucks in der Lungenschlagader und im rechten Vorhof des Herzens
10	8-561	26	Funktionsorientierte körperliche Übungen und Anwendungen

B-[5].7.2 Weitere Kompetenzprozeduren

keine Angaben

B-[5].8 Ambulante Behandlungsmöglichkeiten

trifft nicht zu / entfällt

B-[5].9 Ambulante Operationen nach § 115b SGB V

trifft nicht zu / entfällt

B-[5].10 Zulassung zum Durchgangs-Arztverfahren der Berufsgenossenschaft

nicht vorhanden

B-[5].11 Apparative Ausstattung

Nr.	Vorhandene Geräte:	Umgangssprachliche Bezeichnung:	24h:	Kommentar / Erläuterung:
AA10	Elektroenzephalographiegerät (EEG)	Hirnstrommessung	Ja	
AA11	Elektromyographie (EMG)/ Gerät zur Bestimmung der Nervenleitgeschwindigkeit	Messung feinsten elektrischer Ströme im Muskel		
AA28	Schlaflabor			
AA29	Sonographiegerät/ Dopplersonographiegerät	Ultraschallgerät/mit Nutzung des Dopplereffekts/farbkodierter Ultraschall	Nein	Farbduplex möglich

B-[5].12 Personelle Ausstattung

B-[5].12.1 Ärzte und Ärztinnen:

	Anzahl	Kommentar/ Erläuterung
Ärzte und Ärztinnen insgesamt (außer Belegärzte und Belegärztinnen)	5 Vollkräfte	Mitglied der Dt. Gesellschaft für Neurophysiologie (EP, EEG, EMG)
davon Fachärzte und Fachärztinnen	3 Vollkräfte	
Belegärzte und Belegärztinnen (nach § 121 SGB V)	0 Personen	

Ärztliche Fachexpertise der Abteilung:

Nr.	Facharztbezeichnung:	Kommentar / Erläuterung:
AQ42	Neurologie	

B-[5].12.2 Pflegepersonal:

	Anzahl	Ausbildungsdauer	Kommentar/ Erläuterung
Gesundheits- und Krankenpfleger und Gesundheits- und Krankenpflegerinnen	12,5 Vollkräfte	3 Jahre	
Gesundheits- und Kinderkrankenpfleger und Gesundheits- und Kinderkrankenpflegerinn en	0 Vollkräfte	3 Jahre	
Altenpfleger und Altenpflegerinnen	0 Vollkräfte	3 Jahre	
Pflegeassistenten und Pflegeassistentinnen	0 Vollkräfte	2 Jahre	
Krankenpflegehelfer und Krankenpflegehelferinne n	0 Vollkräfte	1 Jahr	
Pflegehelfer und Pflegehelferinnen	0 Vollkräfte	ab 200 Std. Basiskurs	
Entbindungspfleger und Hebammen	0 Personen	3 Jahre	

	Anzahl	Ausbildungsdauer	Kommentar/ Erläuterung
Operationstechnische Assistenten und Operationstechnische Assistentinnen	0 Vollkräfte	3 Jahre	

B-[5].12.3 Spezielles therapeutisches Personal:

keine Angaben

B-[6] Fachabteilung Psychiatrie

B-[6].1 Name der Organisationseinheit/Fachabteilung

Psychiatrie

Art der Abteilung:

Hauptabteilung

Fachabteilungsschlüssel:

2900

Hausanschrift:

Lesserstraße 180

22049 Hamburg

Telefon:

040 / 6947 - 1602

Internet:

www.Bundeswehrkrankenhaus-Hamburg

Chefärztinnen/-ärzte:

Titel:	Name, Vorname:	Funktion:	Tel. Nr., Email:	Sekretariat:	Belegarzt / KH-Arzt:
Dr. med.	Biesold, Karl-Heinz	Leitender Arzt	040 6947 1600 KarlHeinzBiesold@B undeswehr.org	040 6947 1601	KH-Arzt

B-[6].2 Versorgungsschwerpunkte [Psychiatrie]

Nr.	Versorgungsschwerpunkte im Bereich Psychiatrie:	Kommentar / Erläuterung:
VP03	Diagnostik und Therapie von affektiven Störungen	
VP08	Diagnostik und Therapie von Entwicklungsstörungen	
VP07	Diagnostik und Therapie von Intelligenzstörungen	
VP04	Diagnostik und Therapie von neurotischen, Belastungs- und somatoformen Störungen	

Nr.	Versorgungsschwerpunkte im Bereich Psychiatrie:	Kommentar / Erläuterung:
VP06	Diagnostik und Therapie von Persönlichkeits- und Verhaltensstörungen	
VP01	Diagnostik und Therapie von psychischen und Verhaltensstörungen durch psychotrope Substanzen	
VP02	Diagnostik und Therapie von Schizophrenie, schizotypen und wahnhaften Störungen	
VP09	Diagnostik und Therapie von Verhaltens- und emotionalen Störungen mit Beginn in der Kindheit und Jugend	
VP05	Diagnostik und Therapie von Verhaltensauffälligkeiten mit körperlichen Störungen und Faktoren	
VP12	Spezialsprechstunde	Posttraumatische Belastungsstörungen

B-[6].3 Medizinisch-pflegerische Leistungsangebote [Psychiatrie]

trifft nicht zu / entfällt

B-[6].4 Nicht-medizinische Serviceangebote [Psychiatrie]

trifft nicht zu / entfällt

B-[6].5 Fallzahlen der Organisationseinheit / Fachabteilung

Vollstationäre Fallzahl:

484

B-[6].6 Diagnosen nach ICD

B-[6].6.1 Hauptdiagnosen nach ICD

Rang	ICD-10- Ziffer* (3-stellig):	Fallzahl:	Umgangssprachliche Bezeichnung:
1	F43	301	Reaktionen auf schwere belastende Ereignisse bzw. besondere Veränderungen im Leben
2	F32	49	Phase der Niedergeschlagenheit - Depressive Episode
3	F10	36	Psychische bzw. Verhaltensstörung durch Alkohol
4	F33	31	Wiederholt auftretende Phasen der Niedergeschlagenheit
5	F41	27	Sonstige Angststörung
5	Z03	27	Ärztliche Beobachtung bzw. Beurteilung von Verdachtsfällen

Rang	ICD-10- Ziffer* (3-stellig):	Fallzahl:	Umgangssprachliche Bezeichnung:
7	F45	14	Störung, bei der sich ein seelischer Konflikt durch körperliche Beschwerden äußert - Somatoforme Störung
8	F60	13	Schwere, beeinträchtigende Störung der Persönlichkeit und des Verhaltens
9	F40	10	Unbegründete Angst (Phobie) vor bestimmten Situationen
10	F50	9	Essstörung

* Hauptdiagnose gemäß der jeweils geltenden Fassung der Deutschen Kodierrichtlinien

B-[6].6.2 Weitere Kompetenzdiagnosen

keine Angaben

B-[6].7 Prozeduren nach OPS

B-[6].7.1 Durchgeführte Prozeduren nach OPS

Rang	OPS-301 Ziffer (4-stellig):	Anzahl:	Umgangssprachliche Bezeichnung:
1	9-410	446	Bestimmtes psychotherapeutisches Verfahren, bei der ein Patient einzeln behandelt wird - Einzeltherapie
2	1-902	362	Untersuchung der Wahrnehmung und des Verhaltens mithilfe standardisierter Tests
3	9-411	14	Bestimmtes psychotherapeutisches Verfahren, bei der Patienten in Gruppen behandelt werden - Gruppentherapie
4	1-900	7	Untersuchung von psychischen Störungen bzw. des Zusammenhangs zwischen psychischen und körperlichen Beschwerden
4	1-901	7	(Neuro-)psychologische Untersuchung bzw. Erfassung des psychosozialen Hintergrundes, wie finanzielle, berufliche und familiäre Situation
4	9-401	7	Therapie zur Erhaltung und Förderung alltagspraktischer und sozialer Fertigkeiten - Psychosoziale Intervention
7	1-205	<= 5	Messung der elektrischen Aktivität der Muskulatur - EMG
7	1-206	<= 5	Untersuchung der Nervenleitung - ENG
7	1-207	<= 5	Messung der Gehirnströme - EEG
7	1-208	<= 5	Messung von Gehirnströmen, die durch gezielte Reize ausgelöst werden (evozierte Potentiale)

B-[6].7.2 Weitere Kompetenzprozeduren

keine Angaben

B-[6].8 Ambulante Behandlungsmöglichkeiten

trifft nicht zu / entfällt

B-[6].9 Ambulante Operationen nach § 115b SGB V

trifft nicht zu / entfällt

B-[6].10 Zulassung zum Durchgangs-Arztverfahren der Berufsgenossenschaft

nicht vorhanden

B-[6].11 Apparative Ausstattung

trifft nicht zu / entfällt

B-[6].12 Personelle Ausstattung

B-[6].12.1 Ärzte und Ärztinnen:

	Anzahl	Kommentar/ Erläuterung
Ärzte und Ärztinnen insgesamt (außer Belegärzte und Belegärztinnen)	6 Vollkräfte	
davon Fachärzte und Fachärztinnen	3 Vollkräfte	
Belegärzte und Belegärztinnen (nach § 121 SGB V)	0 Personen	

Ärztliche Fachexpertise der Abteilung:

Nr.	Facharztbezeichnung:	Kommentar / Erläuterung:
AQ51	Psychiatrie und Psychotherapie	

B-[6].12.2 Pflegepersonal:

	Anzahl	Ausbildungsdauer	Kommentar/ Erläuterung
Gesundheits- und Krankenpfleger und Gesundheits- und Krankenpflegerinnen	14,5 Vollkräfte	3 Jahre	

	Anzahl	Ausbildungsdauer	Kommentar/ Erläuterung
Gesundheits- und Kinderkrankpfleger und Gesundheits- und Kinderkrankpflegerinnen	0 Vollkräfte	3 Jahre	
Altenpfleger und Altenpflegerinnen	0 Vollkräfte	3 Jahre	
Pflegeassistenten und Pflegeassistentinnen	0 Vollkräfte	2 Jahre	
Krankenpflegehelfer und Krankenpflegehelferinnen	0 Vollkräfte	1 Jahr	
Pflegehelfer und Pflegehelferinnen	0 Vollkräfte	ab 200 Std. Basiskurs	
Entbindungspfleger und Hebammen	0 Personen	3 Jahre	
Operationstechnische Assistenten und Operationstechnische Assistentinnen	0 Vollkräfte	3 Jahre	

B-[6].12.3 Spezielles therapeutisches Personal:

keine Angaben

B-[7] Fachabteilung Zahn- und Kieferheilkunde, Mund- und Kieferchirurgie

B-[7].1 Name der Organisationseinheit/Fachabteilung

Zahn- und Kieferheilkunde, Mund- und Kieferchirurgie

Art der Abteilung:

Hauptabteilung

Fachabteilungsschlüssel:

3500

Hausanschrift:

Lesserstraße 180

22049 Hamburg

Telefon:

040 / 6947 - 1702

E-Mail:

BwKrkhsHamburgAbtVIIIMund-Kiefer-undGesichtschirurgie@Bundeswehr.org

Internet:

www.Bundeswehrkrankenhaus-Hamburg.de

Chefärztinnen/-ärzte:

Titel:	Name, Vorname:	Funktion:	Tel. Nr., Email:	Sekretariat:	Belegarzt / KH-Arzt:
Prof. Dr. med. habil. Dr. med. dent.	Henkel, Kai-Olaf	Leitender Arzt	040 6947 1700 KaiOlafHenkel@Bundeswehr.org	040 6947 1701	KH-Arzt

B-[7].2 Versorgungsschwerpunkte [Zahn- und Kieferheilkunde, Mund- und Kieferchirurgie]

Nr.	Versorgungsschwerpunkte im Bereich Zahn- und Kieferheilkunde, Mund- und Kieferchirurgie:	Kommentar / Erläuterung:
-----	--	--------------------------

Nr.	Versorgungsschwerpunkte im Bereich Zahn- und Kieferheilkunde, Mund- und Kieferchirurgie:	Kommentar / Erläuterung:
VC51	Chirurgie chronischer Schmerzkrankungen (z.B. Trigeminusneuralgie, Tumorschmerzen, chronischer Wirbelsäulenschmerzen)	
VC50	Chirurgie der peripheren Nerven	
VC47	Chirurgische Korrektur von Missbildungen des Schädels	
VH14	Diagnostik und Therapie der Krankheiten der Mundhöhle	
VH15	Diagnostik und Therapie von Erkrankungen der Kopfspeicheldrüsen	
VD03	Diagnostik und Therapie von Hauttumoren	
VD04	Diagnostik und Therapie von Infektionen der Haut und der Unterhaut	
VC33	Diagnostik und Therapie von Verletzungen des Halses	
VC32	Diagnostik und Therapie von Verletzungen des Kopfes	
VC57	Plastisch-rekonstruktive Eingriffe	
VH21	Rekonstruktive Chirurgie im Kopf-Hals-Bereich	
VC30	Septische Knochenchirurgie	
VC25	Transplantationschirurgie	
VC24	Tumorchirurgie	

B-[7].3 Medizinisch-pflegerische Leistungsangebote [Zahn- und Kieferheilkunde, Mund- und Kieferchirurgie]

trifft nicht zu / entfällt

B-[7].4 Nicht-medizinische Serviceangebote [Zahn- und Kieferheilkunde, Mund- und Kieferchirurgie]

trifft nicht zu / entfällt

B-[7].5 Fallzahlen der Organisationseinheit / Fachabteilung

Vollstationäre Fallzahl:

1357

B-[7].6 Diagnosen nach ICD

B-[7].6.1 Hauptdiagnosen nach ICD

Rang	ICD-10- Ziffer* (3-stellig):	Fallzahl:	Umgangssprachliche Bezeichnung:
1	K07	354	Veränderung der Kiefergröße bzw. der Zahnstellung einschließlich Fehlbiss
2	S02	152	Knochenbruch des Schädels bzw. der Gesichtsschädelknochen
3	C04	48	Mundbodenkrebs
4	K04	45	Krankheit des Zahnmarks bzw. des Gewebes um die Zahnwurzel
5	K12	42	Entzündung der Mundschleimhaut bzw. verwandte Krankheit
6	K09	29	Meist flüssigkeitsgefüllte Hohlräume (Zysten) der Mundregion
7	C44	28	Sonstiger Hautkrebs
8	K10	22	Sonstige Krankheit des Oberkiefers bzw. des Unterkiefers
9	K01	21	Nicht altersgerecht durchgebrochene Zähne
10	J32	12	Anhaltende (chronische) Nasennebenhöhlenentzündung

* Hauptdiagnose gemäß der jeweils geltenden Fassung der Deutschen Kodierrichtlinien

B-[7].6.2 Weitere Kompetenzdiagnosen

keine Angaben

B-[7].7 Prozeduren nach OPS

B-[7].7.1 Durchgeführte Prozeduren nach OPS

Rang	OPS-301 Ziffer (4-stellig):	Anzahl:	Umgangssprachliche Bezeichnung:
1	5-231	461	Operative Zahntfernung durch Eröffnung des Kieferknochens
2	5-235	422	Wiedereinsetzen, Verpflanzung, Einpflanzung bzw. Stabilisierung eines Zahnes
3	5-774	141	Wiederherstellende Operation bzw. Vergrößerung des Oberkieferknochens
4	5-779	121	Sonstige Operation an Kiefergelenk bzw. Gesichtsschädelknochen
5	5-783	89	Operative Entnahme von Knochengewebe zu Verpflanzungszwecken
6	5-230	85	Zahntfernung
7	5-77b	81	Knochenverpflanzung bzw. -umlagerung an Kiefer- oder Gesichtsschädelknochen
8	5-775	75	Wiederherstellende Operation bzw. Vergrößerung des Unterkieferknochens

Rang	OPS-301 Ziffer (4-stellig):	Anzahl:	Umgangssprachliche Bezeichnung:
9	5-786	70	Operative Befestigung von Knochenteilen z.B. bei Brüchen mit Hilfsmitteln wie Schrauben oder Platten
10	5-273	59	Operativer Einschnitt, Entfernung oder Zerstörung von erkranktem Gewebe in der Mundhöhle

B-[7].7.2 Weitere Kompetenzprozeduren

keine Angaben

B-[7].8 Ambulante Behandlungsmöglichkeiten

Nr:	Art der Ambulanz:	Bezeichnung der Ambulanz:	Nr. / Leistung:	Kommentar / Erläuterung:
AM04	Ermächtigungsambulanz nach § 116 SGB V		<ul style="list-style-type: none"> • Ästhetische Zahnheilkunde (VZ02) • Akute und sekundäre Traumatologie (VZ01) • Dentoalveoläre Chirurgie (VZ04) • Diagnostik und Therapie von dentofazialen Anomalien (VZ06) • Diagnostik und Therapie von Tumoren im Kopf-Hals-Bereich (VH18) • Diagnostik und Therapie von Tumoren im Mund-Kiefer-Gesichtsbereich (VZ10) • Interdisziplinäre Tumornachsorge (VH20) • Plastisch-rekonstruktive Chirurgie (VZ15) 	

B-[7].9 Ambulante Operationen nach § 115b SGB V

Rang	OPS-Ziffer (4-stellig):	Anzahl:	Umgangssprachliche Bezeichnung:
1	5-231	414	Operative Zahntfernung durch Eröffnung des Kieferknochens
2	5-235	204	Wiedereinsetzen, Verpflanzung, Einpflanzung bzw. Stabilisierung eines Zahnes
3	5-237	76	Zahnwurzelspitzenentfernung bzw. Zahnwurzelkanalbehandlung
4	5-273	26	Operativer Einschnitt, Entfernung oder Zerstörung von erkranktem Gewebe in der Mundhöhle
5	5-225	16	Operative Korrektur der Nasennebenhöhlen
5	5-243	16	Operative Entfernung von krankhaft verändertem Kieferknochen infolge einer Zahnkrankheit

Rang	OPS-Ziffer (4-stellig):	Anzahl:	Umgangssprachliche Bezeichnung:
7	5-244	15	Operative Korrektur des Kieferkammes bzw. des Mundvorhofes
8	5-242	12	Andere Operation am Zahnfleisch
9	5-241	10	Operative Korrektur des Zahnfleisches
9	5-770	10	Operative Durchtrennung, Entfernung oder Zerstörung (von erkranktem Gewebe) eines Gesichtsschädelknochens

B-[7].10 Zulassung zum Durchgangs-Arztverfahren der Berufsgenossenschaft

nicht vorhanden

B-[7].11 Apparative Ausstattung

trifft nicht zu / entfällt

B-[7].12 Personelle Ausstattung

B-[7].12.1 Ärzte und Ärztinnen:

	Anzahl	Kommentar/ Erläuterung
Ärzte und Ärztinnen insgesamt (außer Belegärzte und Belegärztinnen)	11 Vollkräfte	Weiterbildungsermächtigung für das Fachgebiet MKG-Chirurgie 5 Jahre, für Plastische Operationen 3 Jahre und für Oralchirurgie 3 Jahre
davon Fachärzte und Fachärztinnen	2 Vollkräfte	
Belegärzte und Belegärztinnen (nach § 121 SGB V)	0 Personen	

Ärztliche Fachexpertise der Abteilung:

Nr.	Facharztbezeichnung:	Kommentar / Erläuterung:
AQ40	Mund-Kiefer-Gesichtschirurgie	
AQ66	Oralchirurgie	
AQ11	Plastische und Ästhetische Chirurgie	

B-[7].12.2 Pflegepersonal:

	Anzahl	Ausbildungsdauer	Kommentar/ Erläuterung
Gesundheits- und Krankenpfleger und Gesundheits- und Krankenpflegerinnen	12 Vollkräfte	3 Jahre	
Gesundheits- und Kinderkrankenpfleger und Gesundheits- und Kinderkrankenpflegerinnen	0 Vollkräfte	3 Jahre	
Altenpfleger und Altenpflegerinnen	0 Vollkräfte	3 Jahre	
Pflegeassistenten und Pflegeassistentinnen	0 Vollkräfte	2 Jahre	
Krankenpflegehelfer und Krankenpflegehelferinnen	0 Vollkräfte	1 Jahr	
Pflegehelfer und Pflegehelferinnen	0 Vollkräfte	ab 200 Std. Basiskurs	
Entbindungspfleger und Hebammen	0 Personen	3 Jahre	
Operationstechnische Assistenten und Operationstechnische Assistentinnen	0 Vollkräfte	3 Jahre	

B-[7].12.3 Spezielles therapeutisches Personal:

keine Angaben

B-[8] Fachabteilung Radiologie

B-[8].1 Name der Organisationseinheit/Fachabteilung

Radiologie

Art der Abteilung:

Nicht bettenführende Abteilung/sonstige Organisationseinheit

Fachabteilungsschlüssel:

3751

Hausanschrift:

Lesserstraße 180

22049 Hamburg

Telefon:

040 / 6947 - 1802

E-Mail:

BwKrkhsHamburgAbtVIIIIRadiologie@Bundeswehr.org

Internet:

www.Bundeswehrkrankenhaus-Hamburg.de

B-[8].2 Versorgungsschwerpunkte [Radiologie]

Nr.	Versorgungsschwerpunkte im Bereich Radiologie:	Kommentar / Erläuterung:
VR26	Computergestützte Bilddatenanalyse mit 3D-Auswertung	
VR27	Computergestützte Bilddatenanalyse mit 4D-Auswertung	
VR10	Computertomographie (CT), nativ	
VR12	Computertomographie (CT), Spezialverfahren	
VR11	Computertomographie (CT) mit Kontrastmittel	
VR04	Duplexsonographie	
VR03	Eindimensionale Dopplersonographie	
VR08	Fluoroskopie [Durchleuchtung] als selbständige Leistung	
VR28	Intraoperative Anwendung der Verfahren	
VR01	Konventionelle Röntgenaufnahmen	

Nr.	Versorgungsschwerpunkte im Bereich Radiologie:	Kommentar / Erläuterung:
VR22	Magnetresonanztomographie (MRT), nativ	
VR24	Magnetresonanztomographie (MRT), Spezialverfahren	
VR23	Magnetresonanztomographie (MRT) mit Kontrastmittel	
VR02	Native Sonographie	
VR16	Phlebographie	
VR09	Projektionsradiographie mit Kontrastmittelverfahren	
VR07	Projektionsradiographie mit Spezialverfahren	

B-[8].3 Medizinisch-pflegerische Leistungsangebote [Radiologie]

trifft nicht zu / entfällt

B-[8].4 Nicht-medizinische Serviceangebote [Radiologie]

trifft nicht zu / entfällt

B-[8].5 Fallzahlen der Organisationseinheit / Fachabteilung

Vollstationäre Fallzahl:

0

B-[8].6 Diagnosen nach ICD

trifft nicht zu / entfällt

B-[8].6.1 Hauptdiagnosen nach ICD

trifft nicht zu / entfällt

B-[8].6.2 Weitere Kompetenzdiagnosen

trifft nicht zu / entfällt

B-[8].7 Prozeduren nach OPS

trifft nicht zu / entfällt

B-[8].7.1 Durchgeführte Prozeduren nach OPS

trifft nicht zu / entfällt

B-[8].7.2 Weitere Kompetenzprozeduren

trifft nicht zu / entfällt

B-[8].8 Ambulante Behandlungsmöglichkeiten

trifft nicht zu / entfällt

B-[8].9 Ambulante Operationen nach § 115b SGB V

trifft nicht zu / entfällt

B-[8].10 Zulassung zum Durchgangs-Arztverfahren der Berufsgenossenschaft

nicht vorhanden

B-[8].11 Apparative Ausstattung

Nr.	Vorhandene Geräte:	Umgangssprachliche Bezeichnung:	24h:	Kommentar / Erläuterung:
AA08	Computertomograph (CT)	Schichtbildverfahren im Querschnitt mittels Röntgenstrahlen	Ja	
AA22	Magnetresonanztomograph (MRT)	Schnittbildverfahren mittels starker Magnetfelder und elektromagnetischer Wechselfelder	Ja	
AA24	OP-Navigationsgerät			
AA27	Röntgengerät/ Durchleuchtungsgerät (z.B. C-Bogen)		Ja	
AA29	Sonographiegerät/ Dopplersonographiegerät	Ultraschallgerät/mit Nutzung des Dopplereffekts/farbkodierter Ultraschall	Ja	

B-[8].12 Personelle Ausstattung

B-[8].12.1 Ärzte und Ärztinnen:

	Anzahl	Kommentar/ Erläuterung
Ärzte und Ärztinnen insgesamt (außer Belegärzte und Belegärztinnen)	7 Vollkräfte	
davon Fachärzte und Fachärztinnen	3 Vollkräfte	

	Anzahl	Kommentar/ Erläuterung
Belegärzte und Belegärztinnen (nach § 121 SGB V)	0 Personen	

B-[8].12.2 Pflegepersonal:

	Anzahl	Ausbildungsdauer	Kommentar/ Erläuterung
Gesundheits- und Krankenpfleger und Gesundheits- und Krankenpflegerinnen	0 Vollkräfte	3 Jahre	
Gesundheits- und Kinderkrankenpfleger und Gesundheits- und Kinderkrankenpflegerinnen	0 Vollkräfte	3 Jahre	
Altenpfleger und Altenpflegerinnen	0 Vollkräfte	3 Jahre	
Pflegeassistenten und Pflegeassistentinnen	0 Vollkräfte	2 Jahre	
Krankenpflegehelfer und Krankenpflegehelferinnen	0 Vollkräfte	1 Jahr	
Pflegehelfer und Pflegehelferinnen	0 Vollkräfte	ab 200 Std. Basiskurs	
Entbindungspfleger und Hebammen	0 Personen	3 Jahre	
Operationstechnische Assistenten und Operationstechnische Assistentinnen	0 Vollkräfte	3 Jahre	
MFA	2		
MTRA	11		

B-[8].12.3 Spezielles therapeutisches Personal:

keine Angaben

B-[9] Fachabteilung Intensivmedizin

B-[9].1 Name der Organisationseinheit/Fachabteilung

Intensivmedizin

Art der Abteilung:

Hauptabteilung

Fachabteilungsschlüssel:

3600

Hausanschrift:

Lesserstraße 180

22049 Hamburg

Telefon:

040 / 66947 - 2002

E-Mail:

BwKrkhsHamburgAbtXAnästhesiologieundIntensivmedizin@Bundeswehr.org

Internet:

www.Bundeswehrkrankenhaus-Hamburg.de

Chefärztinnen/-ärzte:

Titel:	Name, Vorname:	Funktion:	Tel. Nr., Email:	Sekretariat:	Belegarzt / KH-Arzt:
Dr. med.	Hoitz, Joachim	Leitender Arzt	040-6947-2000 JoachimHoitz@Bundeswehr.org	040-6947-2001	KH-Arzt

B-[9].2 Versorgungsschwerpunkte [Intensivmedizin]

trifft nicht zu / entfällt

B-[9].3 Medizinisch-pflegerische Leistungsangebote [Intensivmedizin]

trifft nicht zu / entfällt

B-[9].4 Nicht-medizinische Serviceangebote [Intensivmedizin]

trifft nicht zu / entfällt

B-[9].5 Fallzahlen der Organisationseinheit / Fachabteilung

Vollstationäre Fallzahl:

171

B-[9].6 Diagnosen nach ICD

B-[9].6.1 Hauptdiagnosen nach ICD

Rang	ICD-10- Ziffer* (3-stellig):	Fallzahl:	Umgangssprachliche Bezeichnung:
1	I10	41	Bluthochdruck ohne bekannte Ursache
2	S06	24	Verletzung des Schädelinneren
3	I48	20	Herzrhythmusstörung, ausgehend von den Vorhöfen des Herzens
4	F10	18	Psychische bzw. Verhaltensstörung durch Alkohol
5	I20	17	Anfallsartige Enge und Schmerzen in der Brust - Angina pectoris
5	Z03	17	Ärztliche Beobachtung bzw. Beurteilung von Verdachtsfällen
7	J44	14	Sonstige anhaltende (chronische) Lungenkrankheit mit Verengung der Atemwege - COPD
8	T78	11	Unerwünschte Nebenwirkung
9	T50	10	Vergiftung durch harntreibende Medikamente oder sonstige oder vom Arzt nicht näher bezeichnete Medikamente, Drogen bzw. biologisch aktive Substanzen
10	E11	9	Zuckerkrankheit, die nicht zwingend mit Insulin behandelt werden muss - Diabetes Typ-2

* Hauptdiagnose gemäß der jeweils geltenden Fassung der Deutschen Kodierrichtlinien

B-[9].6.2 Weitere Kompetenzdiagnosen

keine Angaben

B-[9].7 Prozeduren nach OPS

B-[9].7.1 Durchgeführte Prozeduren nach OPS

Rang	OPS-301 Ziffer (4-stellig):	Anzahl:	Umgangssprachliche Bezeichnung:
1	8-930	734	Intensivmedizinische Überwachung von Atmung, Herz und Kreislauf ohne Messung des Drucks in der Lungenschlagader und im rechten Vorhof des Herzens

Rang	OPS-301 Ziffer (4-stellig):	Anzahl:	Umgangssprachliche Bezeichnung:
2	8-931	342	Intensivmedizinische Überwachung von Atmung, Herz und Kreislauf mit Messung des Drucks in der oberen Hohlvene (zentraler Venendruck)
3	8-800	174	Übertragung (Transfusion) von Blut, roten Blutkörperchen bzw. Blutplättchen eines Spenders auf einen Empfänger
4	8-831	158	Legen bzw. Wechsel eines Schlauches (Katheter), der in den großen Venen platziert ist
5	8-919	154	Umfassende Schmerzbehandlung bei akuten Schmerzen
6	3-200	149	Computertomographie (CT) des Schädels ohne Kontrastmittel
7	8-910	132	Regionale Schmerzbehandlung durch Einbringen eines Betäubungsmittels in einen Spaltraum im Wirbelkanal (Epiduralraum)
8	8-701	109	Einführung eines Schlauches in die Luftröhre zur Beatmung - Intubation
9	1-620	83	Untersuchung der Luftröhre und der Bronchien durch eine Spiegelung
10	8-810	69	Übertragung (Transfusion) von Blutflüssigkeit bzw. von Anteilen der Blutflüssigkeit oder von gentechnisch hergestellten Bluteiweißen

B-[9].7.2 Weitere Kompetenzprozeduren

keine Angaben

B-[9].8 Ambulante Behandlungsmöglichkeiten

trifft nicht zu / entfällt

B-[9].9 Ambulante Operationen nach § 115b SGB V

trifft nicht zu / entfällt

B-[9].10 Zulassung zum Durchgangs-Arztverfahren der Berufsgenossenschaft

nicht vorhanden

B-[9].11 Apparative Ausstattung

trifft nicht zu / entfällt

B-[9].12 Personelle Ausstattung

B-[9].12.1 Ärzte und Ärztinnen:

	Anzahl	Kommentar/ Erläuterung
Ärzte und Ärztinnen insgesamt (außer Belegärzte und Belegärztinnen)	35 Vollkräfte	Weiterbildungsermächtigung für das Fachgebiet Anästhesie und Intensivmedizin 4 Jahre
davon Fachärzte und Fachärztinnen	16 Vollkräfte	
Belegärzte und Belegärztinnen (nach § 121 SGB V)	0 Personen	

Ärztliche Fachexpertise der Abteilung:

Nr.	Facharztbezeichnung:	Kommentar / Erläuterung:
AQ01	Anästhesiologie	

Nr.	Zusatzweiterbildung (fakultativ):	Kommentar / Erläuterung:
ZF15	Intensivmedizin	
ZF28	Notfallmedizin	
ZF30	Palliativmedizin	
ZF42	Spezielle Schmerztherapie	

B-[9].12.2 Pflegepersonal:

	Anzahl	Ausbildungsdauer	Kommentar/ Erläuterung
Gesundheits- und Krankenpfleger und Gesundheits- und Krankenpflegerinnen	48 Vollkräfte	3 Jahre	
Gesundheits- und Kinderkrankenschwester und Gesundheits- und Kinderkrankenschwestern	0 Vollkräfte	3 Jahre	
Altenpfleger und Altenpflegerinnen	0 Vollkräfte	3 Jahre	
Pflegeassistenten und Pflegerinnen	0 Vollkräfte	2 Jahre	
Krankenpflegehelfer und Krankenpflegehelferinnen	0 Vollkräfte	1 Jahr	

	Anzahl	Ausbildungsdauer	Kommentar/ Erläuterung
Pflegehelfer und Pflegehelferinnen	0 Vollkräfte	ab 200 Std. Basiskurs	
Entbindungspfleger und Hebammen	0 Personen	3 Jahre	
Operationstechnische Assistenten und Operationstechnische Assistentinnen	0 Vollkräfte	3 Jahre	

B-[9].12.3 Spezielles therapeutisches Personal: Für die Organisationseinheit/Fachabteilung steht folgendes spezielles therapeutisches Personal zur Verfügung:

Nr.	Spezielles therapeutisches Personal:	Kommentar/ Erläuterung:
SP02	Arzthelfer und Arzthelferin	
SP00	Rettungsassistent	

B-[10] Fachabteilung Urologie

B-[10].1 Name der Organisationseinheit/Fachabteilung

Urologie

Art der Abteilung:

Hauptabteilung

Fachabteilungsschlüssel:

2200

Hausanschrift:

Lesserstraße 180

22049 Hamburg

Telefon:

040 / 6947 - 2102

E-Mail:

BwKrhsHamburgAbtXIIleiter@bundeswehr.org

Internet:

www.Bundeswehrkrankenhaus-Hamburg.de

Chefärztinnen/-ärzte:

Titel:	Name, Vorname:	Funktion:	Tel. Nr., Email:	Sekretariat:	Belegarzt / KH-Arzt:
Dr. med.	Wagner, Walter	Leitender Arzt	040 6947 2100 Walter2Wagner@Bu ndeswehr.org	040 6947 2101	KH-Arzt

B-[10].2 Versorgungsschwerpunkte [Urologie]

Nr.	Versorgungsschwerpunkte im Bereich Urologie:	Kommentar / Erläuterung:
VU06	Diagnostik und Therapie von Krankheiten der männlichen Genitalorgane	
VU02	Diagnostik und Therapie von Niereninsuffizienz	

Nr.	Versorgungsschwerpunkte im Bereich Urologie:	Kommentar / Erläuterung:
VU04	Diagnostik und Therapie von sonstigen Krankheiten der Niere und des Ureters	
VU05	Diagnostik und Therapie von sonstigen Krankheiten des Harnsystems	
VU07	Diagnostik und Therapie von sonstigen Krankheiten des Urogenitalsystems	
VU03	Diagnostik und Therapie von Urolithiasis	
VU08	Kinderurologie	
VU12	Minimalinvasive endoskopische Operationen	
VU11	Minimalinvasive laparoskopische Operationen	
VU09	Neuro-Urologie	
VU10	Plastisch-rekonstruktive Eingriffe an Niere, Harnwegen und Hamblase	
VU14	Spezialsprechstunde	Andrologie, Inkontinenzsprechstunde, Hodentumorsprechstunde
VU13	Tumorchirurgie	

B-[10].3 Medizinisch-pflegerische Leistungsangebote [Urologie]

trifft nicht zu / entfällt

B-[10].4 Nicht-medizinische Serviceangebote [Urologie]

trifft nicht zu / entfällt

B-[10].5 Fallzahlen der Organisationseinheit / Fachabteilung

Vollstationäre Fallzahl:

1701

B-[10].6 Diagnosen nach ICD

B-[10].6.1 Hauptdiagnosen nach ICD

Rang	ICD-10- Ziffer* (3-stellig):	Fallzahl:	Umgangssprachliche Bezeichnung:
1	C62	321	Hodenkrebs

Rang	ICD-10- Ziffer* (3-stellig):	Fallzahl:	Umgangssprachliche Bezeichnung:
2	C67	160	Harnblasenkrebs
3	N20	111	Stein im Nierenbecken bzw. Harnleiter
4	N47	96	Vergrößerung der Vorhaut, Vorhautverengung bzw. Abschnürung der Eichel durch die Vorhaut
5	N40	95	Gutartige Vergrößerung der Prostata
6	N13	85	Harnstau aufgrund einer Abflussbehinderung bzw. Harnrückfluss in Richtung Niere
7	C61	84	Prostatakrebs
8	N48	82	Sonstige Krankheit des Penis
9	N39	63	Sonstige Krankheit der Niere, der Harnwege bzw. der Harnblase
10	I86	51	Sonstige Krampfadern

* Hauptdiagnose gemäß der jeweils geltenden Fassung der Deutschen Kodierrichtlinien

B-[10].6.2 Weitere Kompetenzdiagnosen

keine Angaben

B-[10].7 Prozeduren nach OPS

B-[10].7.1 Durchgeführte Prozeduren nach OPS

Rang	OPS-301 Ziffer (4-stellig):	Anzahl:	Umgangssprachliche Bezeichnung:
1	5-573	198	Operative(r) Einschnitt, Entfernung oder Zerstörung von erkranktem Gewebe der Harnblase mit Zugang durch die Harnröhre
2	8-137	181	Einlegen, Wechsel bzw. Entfernung einer Harnleiterschiene
3	8-542	157	Ein- oder mehrtägige Krebsbehandlung mit Chemotherapie in die Vene bzw. unter die Haut
4	5-640	132	Operation an der Vorhaut des Penis
5	8-543	123	Mehrtägige Krebsbehandlung (bspw. 2-4 Tage) mit zwei oder mehr Medikamenten zur Chemotherapie, die über die Vene verabreicht werden
6	1-661	117	Untersuchung der Harnröhre und der Harnblase durch eine Spiegelung
7	5-601	99	Operative Entfernung oder Zerstörung von Gewebe der Prostata durch die Harnröhre
8	5-622	86	Operative Entfernung eines Hodens
9	1-565	79	Entnahme einer Gewebeprobe (Biopsie) aus dem Hoden durch operativen Einschnitt
10	3-225	74	Computertomographie (CT) des Bauches mit Kontrastmittel

B-[10].7.2 Weitere Kompetenzprozeduren

keine Angaben

B-[10].8 Ambulante Behandlungsmöglichkeiten

trifft nicht zu / entfällt

B-[10].9 Ambulante Operationen nach § 115b SGB V

Rang	OPS-Ziffer (4-stellig):	Anzahl:	Umgangssprachliche Bezeichnung:
1	8-137	46	Einlegen, Wechsel bzw. Entfernung einer Harnleiterschleife
2	1-661	17	Untersuchung der Harnröhre und der Harnblase durch eine Spiegelung
3	5-640	15	Operation an der Vorhaut des Penis
4	5-630	14	Operative Behandlung einer Krampfader des Hodens bzw. eines Wasserbruchs (Hydrocele) im Bereich des Samenstranges
5	5-621	6	Operative Entfernung oder Zerstörung von erkranktem Gewebe des Hodens
6	1-460	<= 5	Entnahme einer Gewebeprobe (Biopsie) aus Niere, Harnwegen bzw. Prostata durch die Harnröhre

B-[10].10 Zulassung zum Durchgangs-Arztverfahren der Berufsgenossenschaft

nicht vorhanden

B-[10].11 Apparative Ausstattung

Nr.	Vorhandene Geräte:	Umgangssprachliche Bezeichnung:	24h:	Kommentar / Erläuterung:
AA12	Gastroenterologisches Endoskop	Gerät zur Magen-Darm-Spiegelung	Nein	
AA20	Laser			
AA27	Röntgengerät/ Durchleuchtungsgerät (z.B. C-Bogen)		Nein	abteilungseigener Röntgenarbeitsplatz
AA29	Sonographiergerät/ Dopplersonographiergerät	Ultraschallgerät/mit Nutzung des Dopplereffekts/farbkodierter Ultraschall	Ja	mehrfach vorhanden
AA33	Uroflow/Blasendruckmessung			videodynamischer Meßplatz

B-[10].12 Personelle Ausstattung

B-[10].12.1 Ärzte und Ärztinnen:

	Anzahl	Kommentar/ Erläuterung
Ärzte und Ärztinnen insgesamt (außer Belegärzte und Belegärztinnen)	10 Vollkräfte	Weiterbildungsermächtigung für das Fachgebiet Urologie 5 Jahre
davon Fachärzte und Fachärztinnen	7 Vollkräfte	
Belegärzte und Belegärztinnen (nach § 121 SGB V)	0 Personen	

Ärztliche Fachexpertise der Abteilung:

Nr.	Facharztbezeichnung:	Kommentar / Erläuterung:
AQ60	Urologie	

Nr.	Zusatzweiterbildung (fakultativ):	Kommentar / Erläuterung:
ZF01	Ärztliches Qualitätsmanagement	
ZF04	Andrologie	
ZF25	Medikamentöse Tumorthherapie	

B-[10].12.2 Pflegepersonal:

	Anzahl	Ausbildungsdauer	Kommentar/ Erläuterung
Gesundheits- und Krankenpfleger und Gesundheits- und Krankenpflegerinnen	16,5 Vollkräfte	3 Jahre	1 pflegerischer Wundexperte
Gesundheits- und Kinderkrankenpfleger und Gesundheits- und Kinderkrankenpflegerinn en	0 Vollkräfte	3 Jahre	
Altenpfleger und Altenpflegerinnen	0 Vollkräfte	3 Jahre	
Pflegeassistenten und Pflegeassistentinnen	0 Vollkräfte	2 Jahre	

	Anzahl	Ausbildungsdauer	Kommentar/ Erläuterung
Krankenpflegehelfer und Krankenpflegehelferinnen	0 Vollkräfte	1 Jahr	
Pflegehelfer und Pflegehelferinnen	0 Vollkräfte	ab 200 Std. Basiskurs	
Entbindungspfleger und Hebammen	0 Personen	3 Jahre	
Operationstechnische Assistenten und Operationstechnische Assistentinnen	0 Vollkräfte	3 Jahre	

B-[10].12.3 Spezielles therapeutisches Personal:

keine Angaben

B-[11] Fachabteilung Orthopädie/Schwerpunkt Chirurgie

B-[11].1 Name der Organisationseinheit/Fachabteilung

Orthopädie/Schwerpunkt Chirurgie

Art der Abteilung:

Hauptabteilung

Fachabteilungsschlüssel:

2315

Hausanschrift:

Lesserstraße 180

22049 Hamburg

Telefon:

040 / 6947 - 1902

E-Mail:

BwKrkhsHamburgAbtIXOrthopädie@Bundeswehr.org

Internet:

www.Bundeswehrkrankenhaus-Hamburg.de

Chefärztinnen/-ärzte:

Titel:	Name, Vorname:	Funktion:	Tel. Nr., Email:	Sekretariat:	Belegarzt / KH-Arzt:
Dr. med.	Klein, Bernhard	Leitender Arzt	040 6947 1900 Bernhard1Klein@Bu ndeswehr.org	040 6947 1901	KH-Arzt

B-[11].2 Versorgungsschwerpunkte [Orthopädie/Schwerpunkt Chirurgie]

Nr.	Versorgungsschwerpunkte im Bereich Orthopädie/Schwerpunkt Chirurgie:	Kommentar / Erläuterung:
VC27	Bandrekonstruktionen/Plastiken	
VO01	Diagnostik und Therapie von Arthropathien	

Nr.	Versorgungsschwerpunkte im Bereich Orthopädie/Schwerpunkt Chirurgie:	Kommentar / Erläuterung:
VO03	Diagnostik und Therapie von Deformitäten der Wirbelsäule und des Rückens	
VC31	Diagnostik und Therapie von Knochenentzündungen	
VO06	Diagnostik und Therapie von Krankheiten der Muskeln	
VO07	Diagnostik und Therapie von Krankheiten der Synovialis und der Sehnen	
VO09	Diagnostik und Therapie von Osteopathien und Chondropathien	
VO05	Diagnostik und Therapie von sonstigen Krankheiten der Wirbelsäule und des Rückens	
VO10	Diagnostik und Therapie von sonstigen Krankheiten des Muskel-Skelett-Systems und des Bindegewebes	
VO08	Diagnostik und Therapie von sonstigen Krankheiten des Weichteilgewebes	
VO04	Diagnostik und Therapie von Spondylopathien	
VO02	Diagnostik und Therapie von Systemkrankheiten des Bindegewebes	
VO11	Diagnostik und Therapie von Tumoren der Haltungs- und Bewegungsorgane	
VC39	Diagnostik und Therapie von Verletzungen der Hüfte und des Oberschenkels	
VC41	Diagnostik und Therapie von Verletzungen der Knöchelregion und des Fußes	
VC35	Diagnostik und Therapie von Verletzungen der Lumbosakralgegend, der Lendenwirbelsäule und des Beckens	
VC36	Diagnostik und Therapie von Verletzungen der Schulter und des Oberarmes	
VC37	Diagnostik und Therapie von Verletzungen des Ellenbogens und des Unterarmes	
VC33	Diagnostik und Therapie von Verletzungen des Halses	
VC38	Diagnostik und Therapie von Verletzungen des Handgelenkes und der Hand	

Nr.	Versorgungsschwerpunkte im Bereich Orthopädie/Schwerpunkt Chirurgie:	Kommentar / Erläuterung:
VC40	Diagnostik und Therapie von Verletzungen des Knies und des Unterschenkels	
VC32	Diagnostik und Therapie von Verletzungen des Kopfes	
VC34	Diagnostik und Therapie von Verletzungen des Thorax	
VC28	Gelenkersatzverfahren/Endoprothetik	
VC26	Metall-/ Fremdkörperentfernungen	
VC30	Septische Knochenchirurgie	

B-[11].3 Medizinisch-pflegerische Leistungsangebote [Orthopädie/Schwerpunkt Chirurgie]

Nr.	Medizinisch-pflegerisches Leistungsangebot:	Kommentar / Erläuterung:
MP10	Bewegungsbad/Wassergymnastik	
MP11	Bewegungstherapie	
MP24	Manuelle Lymphdrainage	
MP25	Massage	
MP29	Osteopathie/Chiropraktik/Manuelle Therapie	
MP32	Physiotherapie/Krankengymnastik als Einzel- und/oder Gruppentherapie	
MP35	Rückenschule/ Haltungsschulung	
MP47	Versorgung mit Hilfsmitteln/ Orthopädietechnik	
MP48	Wärme- u. Kälteanwendungen	
MP49	Wirbelsäulengymnastik	

B-[11].4 Nicht-medizinische Serviceangebote [Orthopädie/Schwerpunkt Chirurgie]

trifft nicht zu / entfällt

B-[11].5 Fallzahlen der Organisationseinheit / Fachabteilung

Vollstationäre Fallzahl:

1804

B-[11].6 Diagnosen nach ICD

B-[11].6.1 Hauptdiagnosen nach ICD

Rang	ICD-10- Ziffer* (3-stellig):	Fallzahl:	Umgangssprachliche Bezeichnung:
1	M23	284	Schädigung von Bändern bzw. Knorpeln des Kniegelenkes
2	S83	167	Verrenkung, Verstauchung oder Zerrung des Kniegelenkes bzw. seiner Bänder
3	S82	137	Knochenbruch des Unterschenkels, einschließlich des oberen Sprunggelenkes
4	S52	99	Knochenbruch des Unterarmes
5	S72	89	Knochenbruch des Oberschenkels
6	M67	80	Sonstige Gelenkhaut- bzw. Sehnenkrankheit
7	S43	77	Verrenkung, Verstauchung oder Zerrung von Gelenken bzw. Bändern des Schultergürtels
8	S42	76	Knochenbruch im Bereich der Schulter bzw. des Oberarms
9	S62	64	Knochenbruch im Bereich des Handgelenkes bzw. der Hand
10	M22	54	Krankheit der Kniescheibe

* Hauptdiagnose gemäß der jeweils geltenden Fassung der Deutschen Kodierrichtlinien

B-[11].6.2 Weitere Kompetenzdiagnosen

keine Angaben

B-[11].7 Prozeduren nach OPS

B-[11].7.1 Durchgeführte Prozeduren nach OPS

Rang	OPS-301 Ziffer (4-stellig):	Anzahl:	Umgangssprachliche Bezeichnung:
1	5-810	721	Erneute Operation eines Gelenks durch eine Spiegelung
2	5-812	377	Operation am Gelenkknorpel bzw. an den knorpeligen Zwischenscheiben (Menisken) durch eine Spiegelung
3	8-563	272	Kombination unterschiedlicher körperlich-medizinische Übungen und Anwendungen
4	5-787	203	Entfernung von Hilfsmitteln, die zur Befestigung von Knochenteilen z.B. bei Brüchen verwendet wurden
5	5-811	194	Operation an der Gelenkinnenhaut durch eine Spiegelung
6	5-813	151	Wiederherstellende Operation an Sehnen bzw. Bändern im Kniegelenk durch eine Spiegelung

Rang	OPS-301 Ziffer (4-stellig):	Anzahl:	Umgangssprachliche Bezeichnung:
7	5-790	104	Einrichten (Reposition) eines Knochenbruchs oder einer Ablösung der Wachstumsfuge und Befestigung der Knochenteile mit Hilfsmitteln wie Schrauben oder Platten von außen
8	5-793	93	Operatives Einrichten (Reposition) eines einfachen Bruchs im Gelenkbereich eines langen Röhrenknochens
9	5-814	80	Wiederherstellende Operation an Sehnen bzw. Bändern des Schultergelenks durch eine Spiegelung
10	8-919	73	Umfassende Schmerzbehandlung bei akuten Schmerzen

B-[11].7.2 Weitere Kompetenzprozeduren

keine Angaben

B-[11].8 Ambulante Behandlungsmöglichkeiten

trifft nicht zu / entfällt

B-[11].9 Ambulante Operationen nach § 115b SGB V

Rang	OPS-Ziffer (4-stellig):	Anzahl:	Umgangssprachliche Bezeichnung:
1	5-787	17	Entfernung von Hilfsmitteln, die zur Befestigung von Knochenteilen z.B. bei Brüchen verwendet wurden
2	5-810	<= 5	Erneute Operation eines Gelenks durch eine Spiegelung
2	5-812	<= 5	Operation am Gelenkknorpel bzw. an den knorpeligen Zwischenscheiben (Menisken) durch eine Spiegelung
2	5-859	<= 5	Sonstige Operation an Muskeln, Sehnen, deren Bindegewebshüllen bzw. Schleimbeuteln

B-[11].10 Zulassung zum Durchgangs-Arztverfahren der Berufsgenossenschaft

Arzt oder Ärztin mit ambulanter D-Arzt-Zulassung vorhanden:

Ja

stationäre BG-Zulassung:

Ja

B-[11].11 Apparative Ausstattung

Nr.	Vorhandene Geräte:	Umgangssprachliche Bezeichnung:	24h:	Kommentar / Erläuterung:
AA12	Gastroenterologisches Endoskop	Gerät zur Magen-Darm-Spiegelung	Nein	
AA20	Laser			
AA27	Röntgengerät/ Durchleuchtungsgerät (z.B. C-Bogen)		Ja	"3D"- C-Bogen(Durchleuchtung)
AA29	Sonographiergerät/ Dopplersonographiergerät	Ultraschallgerät/mit Nutzung des Dopplereffekts/farbkodierter Ultraschall	Ja	

B-[11].12 Personelle Ausstattung

B-[11].12.1 Ärzte und Ärztinnen:

	Anzahl	Kommentar/ Erläuterung
Ärzte und Ärztinnen insgesamt (außer Belegärzte und Belegärztinnen)	9 Vollkräfte	Weiterbildungsermächtigung für das Fachgebiet Orthopädie und Unfallchirurgie 3 Jahre, für Allgemeine Chirurgie 1 Jahr und für Unfallchirurgie (alte WBO) 1 Jahr
davon Fachärzte und Fachärztinnen	5 Vollkräfte	
Belegärzte und Belegärztinnen (nach § 121 SGB V)	0 Personen	

Ärztliche Fachexpertise der Abteilung:

Nr.	Facharztbezeichnung:	Kommentar / Erläuterung:
AQ10	Orthopädie und Unfallchirurgie	

Nr.	Zusatzweiterbildung (fakultativ):	Kommentar / Erläuterung:
ZF24	Manuelle Medizin/Chirotherapie	
ZF29	Orthopädische Rheumatologie	
ZF41	Spezielle Orthopädische Chirurgie	
ZF43	Spezielle Unfallchirurgie	

Nr.	Zusatzweiterbildung (fakultativ):	Kommentar / Erläuterung:
ZF44	Sportmedizin	

B-[11].12.2 Pflegepersonal:

	Anzahl	Ausbildungsdauer	Kommentar/ Erläuterung
Gesundheits- und Krankenpfleger und Gesundheits- und Krankenpflegerinnen	24,5 Vollkräfte	3 Jahre	
Gesundheits- und Kinderkrankenpfleger und Gesundheits- und Kinderkrankenpflegerinnen	0 Vollkräfte	3 Jahre	
Altenpfleger und Altenpflegerinnen	0 Vollkräfte	3 Jahre	
Pflegeassistenten und Pflegeassistentinnen	0 Vollkräfte	2 Jahre	
Krankenpflegehelfer und Krankenpflegehelferinnen	1 Vollkräfte	1 Jahr	
Pflegehelfer und Pflegehelferinnen	0 Vollkräfte	ab 200 Std. Basiskurs	
Entbindungspfleger und Hebammen	0 Personen	3 Jahre	
Operationstechnische Assistenten und Operationstechnische Assistentinnen	0 Vollkräfte	3 Jahre	

B-[11].12.3 Spezielles therapeutisches Personal: Für die Organisationseinheit/Fachabteilung steht folgendes spezielles therapeutisches Personal zur Verfügung:

Nr.	Spezielles therapeutisches Personal:	Kommentar/ Erläuterung:
SP02	Arzthelfer und Arzthelferin	
SP05	Ergotherapeut und Ergotherapeutin/Arbeits- und Beschäftigungstherapeut und Arbeits- und Beschäftigungstherapeutin	

Nr.	Spezielles therapeutisches Personal:	Kommentar/ Erläuterung:
SP15	Masseur/Medizinischer Bademeister und Masseurin/Medizinische Bademeisterin	
SP21	Physiotherapeut und Physiotherapeutin	

B-[12] Fachabteilung Labormedizin

B-[12].1 Name der Organisationseinheit/Fachabteilung

Labormedizin

Art der Abteilung:

Nicht bettenführende Abteilung/sonstige Organisationseinheit

Fachabteilungsschlüssel:

3790

Hausanschrift:

Lesserstraße 180

22049 Hamburg

Telefon:

040 / 6947 - 2352

E-Mail:

BwKrkhsHamburgLaboratoriumsmedizin@Bundeswehr.org

Internet:

www.Bundeswehrkrankenhaus-Hamburg.de

B-[12].2 Versorgungsschwerpunkte [Labormedizin]

trifft nicht zu / entfällt

B-[12].3 Medizinisch-pflegerische Leistungsangebote [Labormedizin]

trifft nicht zu / entfällt

B-[12].4 Nicht-medizinische Serviceangebote [Labormedizin]

trifft nicht zu / entfällt

B-[12].5 Fallzahlen der Organisationseinheit / Fachabteilung

Vollstationäre Fallzahl:

0

B-[12].6 Diagnosen nach ICD

trifft nicht zu / entfällt

B-[12].6.1 Hauptdiagnosen nach ICD

trifft nicht zu / entfällt

B-[12].6.2 Weitere Kompetenzdiagnosen

trifft nicht zu / entfällt

B-[12].7 Prozeduren nach OPS

trifft nicht zu / entfällt

B-[12].7.1 Durchgeführte Prozeduren nach OPS

trifft nicht zu / entfällt

B-[12].7.2 Weitere Kompetenzprozeduren

trifft nicht zu / entfällt

B-[12].8 Ambulante Behandlungsmöglichkeiten

trifft nicht zu / entfällt

B-[12].9 Ambulante Operationen nach § 115b SGB V

trifft nicht zu / entfällt

B-[12].10 Zulassung zum Durchgangs-Arztverfahren der Berufsgenossenschaft

trifft nicht zu / entfällt

B-[12].11 Apparative Ausstattung

trifft nicht zu / entfällt

B-[12].12 Personelle Ausstattung

B-[12].12.1 Ärzte und Ärztinnen:

	Anzahl	Kommentar/ Erläuterung
Ärzte und Ärztinnen insgesamt (außer Belegärzte und Belegärztinnen)	1 Vollkräfte	
davon Fachärzte und Fachärztinnen	1 Vollkräfte	
Belegärzte und Belegärztinnen (nach § 121 SGB V)	0 Personen	

Ärztliche Fachexpertise der Abteilung:

Nr.	Facharztbezeichnung:	Kommentar / Erläuterung:
AQ38	Laboratoriumsmedizin	

B-[12].12.2 Pflegepersonal:

	Anzahl	Ausbildungsdauer	Kommentar/ Erläuterung
Gesundheits- und Krankenpfleger und Gesundheits- und Krankenpflegerinnen	0 Vollkräfte	3 Jahre	
Gesundheits- und Kinderkrankenpfleger und Gesundheits- und Kinderkrankenpflegerinnen	0 Vollkräfte	3 Jahre	
Altenpfleger und Altenpflegerinnen	0 Vollkräfte	3 Jahre	
Pflegeassistenten und Pflegeassistentinnen	0 Vollkräfte	2 Jahre	
Krankenpflegehelfer und Krankenpflegehelferinnen	0 Vollkräfte	1 Jahr	
Pflegehelfer und Pflegehelferinnen	0 Vollkräfte	ab 200 Std. Basiskurs	
Entbindungspfleger und Hebammen	0 Personen	3 Jahre	
Operationstechnische Assistenten und Operationstechnische Assistentinnen	0 Vollkräfte	3 Jahre	

B-[12].12.3 Spezielles therapeutisches Personal:

keine Angaben

Teil C - Qualitätssicherung

C-1 Teilnahme externe vergleichende Qualitätssicherung nach § 137 Abs. 1 Satz 3 Nr. 1 SGB V (BQS-Verfahren)

C-2 Externe Qualitätssicherung nach Landesrecht gemäß § 112 SGB V

Über § 137 SGB V hinaus ist auf Landesebene keine verpflichtende Qualitätssicherung vereinbart.

C-3 Qualitätssicherung bei Teilnahme an Disease-Management-Programmen (DMP) nach § 137f SGB V

trifft nicht zu / entfällt

C-4 Teilnahme an sonstigen Verfahren der externen vergleichenden Qualitätssicherung

trifft nicht zu / entfällt

C-5 Umsetzung der Mindestmengenvereinbarung nach § 137 SGB V

trifft nicht zu / entfällt

C-6 Umsetzung von Beschlüssen des Gemeinsamen Bundesausschusses zur Qualitätssicherung nach § 137 Abs. 1 Satz 1 Nr. 2 SGB V [neue Fassung] ("Strukturqualitätsvereinbarung")

trifft nicht zu / entfällt

Teil D - Qualitätsmanagement

D-1 Qualitätspolitik

Leitbild, Vision, Mission:

Im Jahr 2007 wurde in einer Projektgruppe ein Leitbild entwickelt. Leitbilder der vorgesetzten Dienststellen wurden bei der Erstellung des Leitbildes mit berücksichtigt. Nach Abschluss des Entwicklungsprozesses und der Mitzeichnung durch die Gremien (Mitarbeitervertretung, Gleichstellungsbeauftragte, Abteilungsleiter etc.) wurde die praktische Umsetzung aktiv vorangetrieben. Das Leitbild wurde auf der Homepage, in der Krankenhausbroschüre und im Intranet veröffentlicht. Zusätzlich wurde das Leitbild an zentralen Stellen im Krankenhaus ausgehängt. Während der Einführungsphase für neue Mitarbeiter wird das Leitbild ausgehändigt und dessen Inhalte werden geschult.

Patientenorientierung:

Die Zufriedenheit der Patienten ist unser zentrales Anliegen. Unsere Stärke sehen wir in einer individuellen Patientenbetreuung, die sich u. a. in folgenden Angeboten und Qualitätsprojekten ausdrückt:

- ein patientenorientiertes Pflegesystem,
- die Durchführung von Patientenbefragungen,
- die Durchführung von Patientensitzungen,
- die freiwillige Teilnahme an der „Hamburger Erklärung“, einem Projekt zum Patientenbeschwerdemanagement,
- die flexible Gestaltung von Besuchszeiten,
- die Übernachtungsmöglichkeit für Besucher,
- die Verfügbarkeit eines/r Krankenhausesorgers/- Seelsorgerin bei Bedarf,
- die Organisation einer geregelten Weiterversorgung nach Krankenhausentlassung.

Verantwortung und Führung:

Qualitätsmanagement ist im Bundeswehrkrankenhaus Hamburg eine zentrale Führungs- und Leitungsaufgabe.

Der Chefarzt, die Leiterin der Verwaltung, die Pflegedienstleitung, der Leiter der Stabsgruppe, die Abteilung Controlling u. Qualitätsmanagement sowie alle medizinischen Verantwortungsträger sind aktiv in den Qualitätsmanagementprozess eingebunden.

Die Umsetzung der strategischen und operativen Qualitätsziele liegt in der Verantwortung aller Mitarbeiter des Hauses.

Mitarbeiterorientierung und -beteiligung:

Zufriedene Mitarbeiter und ein gutes Betriebsklima sorgen für eine angenehme Krankenhausatmosphäre, die letztlich auch dem Patienten zu Gute kommt.

Wir wissen um das Potential unserer Mitarbeiter und sind bestrebt, dieses auf vielfältige Weise im Interesse aller zu fördern.

Das Ziel ist es, einen aktiv und selbständig agierenden Mitarbeiter im Krankenhaus verfügbar zu haben, der motiviert und zufrieden seinen Dienst leistet.

Maßnahmen der Mitarbeiterorientierung:

- Interne und externe Fortbildungsmöglichkeiten
- Personalentwicklungsgespräche
- Internes Beschwerdemanagement
- Kontinuierliches Verbesserungsprogramm (KVP)
- Mitarbeiterversammlungen
- Durchführung von vertrauensfördernden Maßnahmen

Wirtschaftlichkeit:

Unser Handeln berücksichtigt die ökonomischen Erfordernisse. Die uns zur Verfügung stehenden Betriebsmittel werden unter Abwägung von Kosten- und Nutzen hochwertig und effizient eingesetzt.

Unsere Controllingabteilung legt ein besonderes Augenmerk auf die konsequente Erfassung der erbrachten Leistungen sowie auf die zeitnahe Auswertung dieser Daten. Die Krankenhausleitung wacht insbesondere über einen verantwortungsvollen Umgang mit den verfügbaren finanziellen Ressourcen.

Prozessorientierung:

Unser Bestreben ist es, den Weg der Patienten von der Aufnahme bis zur Entlassung möglichst reibungslos zu gestalten. Eine enge Zusammenarbeit aller Berufsgruppen und die sinnvolle Gestaltung der Arbeitsabläufe steigern die Qualität der Behandlung.

Wir legen großen Wert auf eine enge Verzahnung unserer Funktions- und Arbeitsbereiche und arbeiten auf der Grundlage wissenschaftlicher Leitlinien.

Wir analysieren Arbeitsabläufe mit dem Ziel, Leitlinien und Standards zu standardisieren.

Im ärztlichen Dienst werden interne Standards genutzt, deren Schwerpunkt auf einer Vereinheitlichung abteilungsübergreifender Standards liegt.

In der Pflege werden die nationalen Expertenstandards umgesetzt.

Zielorientierung und Flexibilität:

Die übergeordneten Gesamtziele der Bundeswehrkrankenhäuser werden durch das Bundesministerium der Verteidigung festgelegt. Anhand dieser Vorgaben und dem Leitbild werden die hausspezifische Politik und die daraus abgeleiteten Ziele entwickelt. Über regelmäßig erhobene Leistungsindikatoren (z. B. Anzahl der Operationen, Verweildauern, Komplikationsraten) mit dem dazugehörigen Berichtswesen, erfolgt eine kontinuierliche Zielerreichungskontrolle. Bei Abweichungen werden aktuelle Entwicklungen erfasst, soweit erforderliche Korrekturen eingeleitet und Zielpläne ggf. angepasst.

Fehlervermeidung und Umgang mit Fehlern:

Unser Ziel ist es, Abläufe so zu strukturieren, dass ein optimales Ergebnis erzielt und Fehler möglichst vermieden werden. Ursachen werden analysiert, um zukünftig Wiederholungen zu vermeiden.

Der Umgang mit Fehlern und Beinahefehlern wird im **CIRS (Critical Incident Reporting System)** bearbeitet.

Das CIRS System wird nach einer erfolgreichen Einführungsphase seit dem 4.Quartal 2007 im Klinikalltag eingesetzt.

Die Beschwerden unserer Patienten im Sinne eines Fehlermanagements sind uns besonders wichtig.

Wir haben gemeinsam mit 34 anderen Kliniken die „**Hamburger Erklärung**“ unterzeichnet, in der wir uns zum patientenorientierten Umgang mit Beschwerden verpflichten

Kontinuierlicher Verbesserungsprozeß:

Das **kontinuierliche Verbesserungsprogramm (KVP)** will die Kreativität aller Mitarbeiter nutzen. Ziel ist es Arbeitsabläufe zu optimieren, Kosten zu reduzieren und Prozesse zu entbürokratisieren, sowie Verschwendung zu vermeiden, die Umwelt zu schonen und die Arbeitssicherheit zu erhöhen. Am KVP kann sich jeder Mitarbeiter beteiligen. Alles, was der Verbesserung dient, kann vorgeschlagen werden. Vorschläge können schriftlich oder persönlich beim KVP-Beauftragten des Bundeswehrkrankenhauses eingereicht werden. KVP Vorschläge werden in einer zentralen Datenbank erfasst und bis zum Verteidigungsministerium gemeldet.

Ein Prämiensystem ist etabliert.

Information an Patienten:

Unser Ziel ist es Patienten zeitnah und umfassend zu informieren.

Neben einer zentralen Patientenbroschüre, in der die Fachabteilungen vorgestellt werden, liegen Kurzbeschreibungen (Flyer) in den Bereichen und an zentralen Stellen aus.

Die Homepage (www.Bundeswehrkrankenhaus-Hamburg.de) wird als elektronische Informationsplattform genutzt.

Informationen zu den Fachabteilungen, Termine und Nachrichten werden kontinuierlich aktualisiert.

Vier bis sechs Informationsveranstaltungen (**sog. Patientenvisiten**) zu gesundheitsrelevanten Themen und Fragestellungen werden in einem Kalenderjahr durchgeführt.

Diese Veranstaltungen werden in den Medien (Homepage, Tageszeitungen, Aushängen etc.) zeitgerecht angekündigt.

Information an Mitarbeiter:

Unser Ziel ist es die Mitarbeiter zeitnah und umfassend zu informieren.

Rundschreiben (Befehle, Weisungen etc.) sind die zentrale Form (Papier und E-Mail) der Informationsweitergabe.

Zentrale (Mitarbeiter- und Personalversammlungen) und dezentrale Besprechungen (Abteilungs- und Teambesprechungen)

werden regelmäßig durchgeführt.

Informationen werden zudem über das hausinterne Intranet und in Aushängen im Bundeswehrkrankenhaus bekannt gegeben.

Die Homepage (www.Bundeswehrkrankenhaus-Hamburg.de) und das zentrale Intranet der Bundeswehr werden ebenfalls als elektronische Informationsplattformen von den Mitarbeitern genutzt.

Information an niedergelassene Ärzte:

Unser Ziel ist es die niedergelassenen Ärzte zeitnah und umfassend zu informieren.

Die Abteilungsleiter (Chefärzte) stehen in unmittelbarem Kontakt zu den einweisenden Ärzten des jeweiligen Fachbereichs.

Qualitätszirkel und ärztliche Fort- und Weiterbildungsveranstaltungen werden von den Fachabteilungen organisiert.

Für die militärischen Einweiser (Truppenärzte) werden ebenfalls Fortbildungen im BwKrhs Hamburg aber auch an

Standorten des Sanitätsdienstes organisiert. Ebenso können Hospitationen im Rahmen der fachlichen Fort- und

Weiterbildung von Truppenärzten durchgeführt werden.

Information an Fachöffentlichkeit:

Das Bundeswehrkrankenhaus Hamburg ist akademisches Lehrkrankenhaus des Universitätsklinikum Hamburg Eppendorf.

Ein Abteilungsleiter (Chefarzt) ist für die Koordination der Aktivitäten im Bereich Wissenschaft und Forschung zuständig.

In einzelnen Fachabteilungen werden wissenschaftliche Studien erstellt und die Ergebnisse in der Fachpresse veröffentlicht.

Unser Ziel ist es zudem die Fachöffentlichkeit durch Publikationen zu speziellen Themen zu informieren.

D-2 Qualitätsziele

Strategische/operative Ziele:

In einem Konzept zum umfassenden Qualitätsmanagement sind strategische und operative Qualitätsziele definiert.

Die strategischen Qualitätsziele werden mittel- und langfristig verfolgt:

- Aufrechterhaltung und Weiterentwicklung eines umfassenden Qualitätsmanagement-Systems,
- mitarbeiterorientierte Führung,
- kontinuierliche Aus- und Fortbildung der Mitarbeiter,
- Inübunghaltung von Fachpersonal,
- eine kontinuierliche patienten- und mitarbeiterorientierte Organisationsentwicklung,
- die systematische Nutzung des kontinuierlichen Verbesserungsprogramms (KVP) zur Organisationsentwicklung,
- die kontinuierliche Überprüfung von Arbeitsergebnissen im Rahmen eines aufzubauenden Qualitätskennzahlensystems in allen relevanten Bereichen,
- die Nutzung des Beschwerdemanagementsystems zur Überprüfung der Zufriedenheit der Empfänger unserer Leistungen,
- die/der systematische Entwicklung, Aufbau und Pflege eines Risikomanagementsystems.

Die operativen Qualitätsziele leiten sich aus der jährlichen Zielplanung für das Krankenhaus ab und werden für das jeweilige Kalenderjahr herausgegeben:

Qualitätsziele 2008

- Durchführung Patientenbefragung
- Zertifizierung der Radiologie nach DIN EN ISO 9001/2000
- Durchführung von internen QM Audits
- Durchführung eines Risiko-Audits externe Firma
- Prozessoptimierung administrative Aufnahme
- Erfassung ambulanter Patienten im Krankenhausinformationssystem (KIS)
- Auswertung ambulanter Leistungen/ Notfallpatienten/ ambulantes Operieren
- Weiterentwicklung QM-System

Messung und Evaluation der Zielerreichung:

Die Messung und Evaluation erfolgt in allen Teilbereichen des Krankenhauses.

Dabei werden die nachfolgend aufgeführten Instrumente genutzt:

- Protokollierte Begehungen (interne und externe Experten)
- Interne Audits
- Beschwerdemanagement (Patienten und Mitarbeiter)
- Befragungen (Patienten, Mitarbeiter, Einweiser, Kunden)
- Kontinuierliches Verbesserungsprogramm
- CIRS (Critical Incident Reporting System)
- Teilnahme an der externen Qualitätssicherung
- Nutzung von Benchmarks
- Auswertungen zu Berichten und Statistiken

Die schriftlich vorliegenden Ergebnisse aus der Messung werden intern kommuniziert. Auswertungen werden erstellt, Maßnahmenpläne erarbeitet und wenn erforderlich Abschlußberichte angefertigt.

Kommunikation der Ziele und der Zielerreichung:

Die Kommunikation der strategischen und operativen Ziele und die Kommunikation der Zielerreichung erfolgt auf der Grundlage des umfassenden Qualitätsmanagementkonzeptes.

Bei der jährlichen Klausurtagung wird eine Zielplanung für das Krankenhaus erarbeitet.

Die operativen Qualitätsziele werden durch die QM Lenkungsgruppe erarbeitet und von der QM Steuerungsgruppe verabschiedet.

Die QM Ziele und die Zielerreichung werden bei verschiedenen zentralen Veranstaltungen kommuniziert und zudem im hausinternen Intranet und durch Aushänge bekannt gegeben.

Im elektronischen QM Handbuch sind die QM Ziele und die Ergebnisse bei der Zielerreichung eingestellt und jederzeit einsehbar.

D-3 Aufbau des einrichtungswinteren Qualitätsmanagements

QM-Strukturen (z.B. Organigramm / zentrales QM, Stabsstelle, Kommission, Konferenzen, berufsgruppenübergreifende Teams):

Chefarzt

Der Chefarzt entscheidet unter Berücksichtigung der gesetzlichen, behördlichen und dienstlichen Anforderungen über die hausinterne Qualitätspolitik und Qualitätsziele. Er stellt die Verfügbarkeit von Ressourcen für Qualitätsmanagement sicher, die zur Erfüllung der Qualitätsziele benötigt werden.

Die Qualitätsmanagement Lenkungsgruppe (QML)

Die QM-Lenkungsgruppe ist für den QM-Entwicklungsprozess zuständig. Es werden Grundlagen für die Qualitätspolitik und konkreten jährlichen Qualitätsziele erarbeitet. Aktivitäten der QM-Lenkungsgruppe werden grundsätzlich in vielen Gremien und Kommissionen sowie in öffentlichen Veranstaltungen kommuniziert.

Die QM-Lenkungsgruppe setzt sich aus vier ausgebildeten QMB`s zusammen.

Qualitätsmanagement-Steuerungsgruppe (QMS)

Die QM-Steuerungsgruppe entscheidet über alle Aktivitäten im Qualitätsmanagement. Die eigentlichen Aktivitäten im Qualitätsmanagement erfolgen in den QM-Teams der Abteilungen, den Qualitätszirkeln (QZ), den Kommissionen sowie allen Beauftragten des Krankenhauses im jeweiligen Aufgabenbereich (z.B. Hygienebeauftragter, Transfusionsbeauftragter etc.).

Qualitätsmanagementbeauftragte (QMB)

Der QMB und dessen drei Stellvertreter (alle in Nebenfunktion) sind direkt dem Chefarzt zugeordnet und in der QM Lenkungsgruppe organisiert. Die konkreten Aufgaben und Befugnisse sind in der Tätigkeitsbeschreibung dokumentiert. Die vier QMB`s sind ständige Mitglieder der QM-Steuerungsgruppe und auch in den meisten Gremien des Krankenhauses vertreten.

Die Qualitätsbeauftragten der Abteilungen (QB)

Die Tätigkeiten der QB sind ausschließlich in Nebenfunktion und in der Regel während der Dienstzeit durchzuführen. In jeder Abteilung und vergleichbaren Organisationseinheiten sind jeweils ein ärztlicher QB und ein Stellvertreter (pflegerischer QB) vorhanden.

Die Zusammensetzung der QM-Teams in den Abteilungen orientiert sich in erster Linie an den jeweiligen speziellen Aufgaben und Fachtätigkeiten.

Beauftragtenwesen

Im Krankenhaus werden Beauftragte mit Sonderaufgaben (Datenschutz, Transfusion, Hygiene etc.) betraut. Diese Mitarbeiter werden für die jeweilige Aufgabe ausgebildet und durch den Chefarzt ernannt. Die Beauftragten sind organisatorisch an die jeweilige Fachaufgabe gebunden, die Ergebnisse fließen unmittelbar in die QM Organisation mit ein. Eine Aufstellung über alle Beauftragten liegt im QM Handbuch vor.

Einbindung in die Krankenhausleitung:

Der QMB und ein stv. QMB sind ständige Mitglieder in den zwei obersten Gremien der Krankenhausleitung (Leitungsrunde und Abteilungsleiterrunde).

Die QM Lenkungsgruppe ist in allen QM Organisationselementen vertreten und mit originär mit leitenden Aufgaben im Krankenhaus betraut. Durch die personelle Zusammensetzung der QM Lenkungsgruppe und der QM Steuerungsgruppe ist sichergestellt, dass das Qualitätsmanagement in allen Gremien und Kommissionen direkt vertreten ist.

QM-Aufgaben:

Die Aufgaben im Qualitätsmanagement sind in zentralen Weisungen (Inspekteur des Sanitätsdienstes, Sanitätsführungskommando, Sanitätsamt und Sanitätskommandos) schriftlich angeordnet.

Im BwKrhs Hamburg sind die konkreten Aufgaben zum Qualitätsmanagement im umfassenden Qualitätsmanagementkonzept beschrieben.

Im UQM Konzept liegen detaillierte Aufgabenbeschreibungen, Organigramme, Übersichtslisten und Ausbildungsanforderungen vor.

Vorhandene Ressourcen (personell, zeitlich, ohne Budget-Angaben):

Der Einsatz der Ressourcen orientiert sich an den vorliegenden Leitbildern und den bestehenden zentralen Weisungen. Im Leitbild des Krankenhauses sind konkrete Aussagen zu Potentialen und Wirtschaftlichkeit getroffen.

Potentiale

„Unser Handeln ist darauf ausgerichtet, alle personellen und materiellen Ressourcen zu erschließen. Durch deren Einsatz zu unser aller Nutzen erfahren wir gemeinsam Entwicklung und Wachstum.“

Wirtschaftlichkeit

„Unser Handeln berücksichtigt die ökonomischen Erfordernisse. Die uns zur Verfügung stehenden Betriebsmittel werden unter Abwägung von Kosten und Nutzen hochwertig und effizient eingesetzt.“

Diese aus den zentralen Weisungen und Leitbildern abgeleiteten Vorgaben werden auch im Qualitätsmanagement umgesetzt.

D-4 Instrumente des Qualitätsmanagements

Interne Auditinstrumente zur Überprüfung der Umsetzungsqualität nationaler Expertenstandards (z. B. Dekubitusprophylaxe, Entlassungsmanagement, Schmerzmanagement, Sturzprophylaxe, Förderung der Harnkontinenz):

Internes Auditwesen

Im Krankenhaus ist ein internes Auditwesen aufgebaut. Die QM Lenkungsgruppe führt in Anlehnung an die KTQ Zertifizierung ca. 20 interne Audits nach dem KTQ Katalog durch.

Ein aus drei ausgebildeten Qualitätsmanagern bestehendes Team auditiert die einzelnen Fachabteilungen. Die anschließend zu erstellenden Auditberichte enthalten neben den positiven Beobachtungen auch Verbesserungspotentiale.

Nationale Expertenstandards

Die nationalen Expertenstandards zur Sturz- und Dekubitusprophylaxe werden vollständig umgesetzt. Eine Mitarbeiterin der Pflegedienstleitung überwacht die Dokumentationspflichten der Abteilungen. Zusätzlich führt Sie auf der Grundlage der Dokumentationsbögen anlassbezogene Überprüfungen oder Stichprobenkontrollen in den Bereichen durch. Gezielte Kontrollen und ein zielgerichtetes Nachsteuern gewährleisten ein verantwortungsbewusstes Handeln. Ein berufsgruppenübergreifendes Schmerzmanagement befindet sich im Aufbau. Das Entlassungsmanagement erfolgt in Anlehnung an den Expertenstandard.

Beschwerdemanagement:

Unser Haus hat die „**Hamburger Erklärung zum patientenorientierten Umgang mit Beschwerden**“ unterzeichnet. Dabei handelt es sich um eine freiwillige Selbsterklärung, die es unseren Patienten ermöglicht, sich mit Sorgen, Lob, Kritik und Beschwerden an uns zu wenden. Gleichzeitig unterstreicht die Selbsterklärung den hohen Stellenwert des Beschwerdemanagements an unserem Krankenhaus. Denn jede Beschwerde ist für uns "ein Schatz". Sie hilft uns, ganz konkrete Verbesserungsmaßnahmen einzuleiten, die wirklich am Bedarf der Patienten, deren Angehörigen, Besuchern und Einweisern orientiert sind.

Entsprechend der hohen Priorität, die das Beschwerdemanagement für uns hat, behandeln wir diesen Bereich mit höchstem Engagement und höchster Professionalität. Jedes eingehende Anliegen wird individuell geprüft und schnellstmöglich beantwortet. Neben regelmäßigen Zwischenauswertungen erfolgt eine umfassende jährliche Gesamtauswertung in der wir getroffene Verbesserungsmaßnahmen analysieren.

Fehler- und Risikomanagement (z.B. Critical Incident Reporting System (CIRS), Maßnahmen und Projekte zur Erhöhung der Patientensicherheit):

Das Bundeswehrkrankenhaus Hamburg hat das „**Critical Incident Reporting System**“ (CIRS) eingeführt, um Risiken aufzudecken und Fehler zu vermeiden. Wer Fehler vermeiden möchte, muss Risiken erkennen. Ein effektives System dafür ist das CIRS, das einen offenen Umgang mit Risiken erlaubt. Nachdem das international anerkannte und bewährte Verfahren bereits in anderen Krankenhäusern erfolgreich eingeführt worden ist, hat die Krankenhausführung beschlossen, CIRS zu etablieren.

Als Risiken gelten sowohl unerwünschte Ereignisse bzw. „Fehler“, als auch Beinahe-Zwischenfälle („Nichts passiert! Es ist noch mal gut gegangen.“) oder drohende kritische Ereignisse. Ein Beinahe-Zwischenfall ist ein ungewolltes Ereignis, das den Patienten hätte gefährden können, gefährdet hat oder ohne weitere Maßnahmen geschädigt hätte.

Für eine effektive Beherrschung von Risiken ist eine Unternehmens- und Fehlerkultur erforderlich, die ein Vertuschen von Fehlern verhindert. Kurz gesagt: Wenn Fehler Bestrafungen nach sich ziehen, werden sie vertuscht. Die Krankenhausführung setzt sich deshalb für eine Unternehmenskultur ein, die Fehler als eine Chance zur Verbesserung sieht

und der Ursachenbehebung den Vorrang vor Bestrafung gibt.

Morbiditäts- und Mortalitätsbesprechungen:

Derzeit werden Morbiditäts- und Mortalitätsbesprechungen in den klinischen Abteilungen wöchentlich durchgeführt. Die Abteilung Mund-, Kiefer und Gesichtschirurgie sowie die Abteilung Dermatologie und Venerologie nehmen an Tumorkonferenzen im Universitätsklinikum Eppendorf (Hubertus Wald Tumorzentrum) teil.

Patienten-Befragungen:

Durch die **Patientenbefragungen** möchten wir

- die Zufriedenheit der Patienten messen, die Wünsche der Patienten erfahren
- Verbesserungen der Klinikabläufe erzielen
- Entwicklungstendenzen erkennen und
- einen Vergleich zwischen den Abteilungen ermöglichen

Zusätzlich möchten wir mit der Patientenbefragung öffentlich wirksam werben, indem wir den Patienten verdeutlichen, dass Qualität für uns wichtig ist. Die Patientenbefragung wird alle drei Jahre in einem Zeitraum von drei Monaten durchgeführt. Die erste Patientenbefragung wurde im Jahr 2005 durchgeführt.

Mitarbeiter-Befragungen:

Durch **die regelmäßige Mitarbeiterbefragung** wollen wir die Zufriedenheit der Mitarbeiter systematisch erfassen und Hinweise auf Verbesserungspotenziale erschließen. Grundsätzlich sind alle drei Jahre Mitarbeiterbefragungen vorgesehen.

Einweiser-Befragungen:

Durch die **regelmäßige Einweiserbefragung** wollen wir die Zufriedenheit der Einweiser systematisch erfassen und Hinweise auf Verbesserungspotenziale erschließen.

Grundsätzlich sind alle **drei Jahre Einweiserbefragungen (zivile Einweiser und Truppenärzte)** vorgesehen.

Im Jahr 2005 wurde eine Befragung der zivilen Einweiser durchgeführt. Im Jahr 2007 fand eine Befragung der Truppenärzte (militärische Einweiser) statt. Aus den Ergebnissen der beiden Befragungen wurden Maßnahmenpläne abgeleitet und der Krankenhausleitung zu Entscheidung vorgelegt. Von den umgesetzten Einzelmaßnahmen sind exemplarisch die Beschaffung von Mobiltelefonen für die leitenden Ärzte zu besserer Erreichbarkeit oder die Zusendung von Informationsbroschüren an die niedergelassenen Ärzte zu nennen.

Maßnahmen zur Patienten-Information und -Aufklärung:

Wir betrachten alle Maßnahmen zur Patienteninformation und -aufklärung in erster Linie als selbstverständliche Aktivitäten im Sinne der Patientenorientierung. Der Patient - und wenn erwünscht / notwendig dessen Angehörige - sollen vollständig und umfassend über alle notwendigen Behandlungs- und Therapieschritte informiert werden.

Auch werden Möglichkeiten zur Einholung einer ärztlichen Zweitmeinung aufgezeigt. Die notwendigen, schriftlich zu dokumentierenden Aufklärungen erfüllen die juristischen Anforderungen. Fremdsprachliche Aufklärungs- und Informationsmaterialien werden in allen Abteilungen genutzt. Eine Liste von Mitarbeitern mit Fremdsprachenkenntnissen liegt vor, Dolmetscher können bei Bedarf zur Aufklärung und Information hinzugezogen werden.

Wartezeitenmanagement:

Die Vermeidung von Wartezeiten ist ein erklärtes Ziel der im Sinne der Patientenorientierung im Krankenhaus. Bei planbaren Krankenhausaufenthalten werden Patienten mit festen Terminen (Tag und Zeitraum) einbestellt. In der zentralen Notfallaufnahme werden Patienten zeitnah behandelt, akute Notfälle werden schnellstmöglich behandelt. In den Ambulanzen des Krankenhauses wird teilweise mit Terminvergabe und teilweise ohne Terminvergabe gearbeitet. Im Jahr 2007 wurde ein Projekt zur Wartezeitermittlung in der administrativen Patientenaufnahme durchgeführt. Die Ergebnisse ergaben

durchweg kurze Wartezeiten für die Patienten.

Hygienemanagement:

Im Krankenhaus ist ein **systematisches Hygienemanagement** etabliert. Der Chefarzt hat den Vorsitz der Hygienekommission und wird durch den hygienebeauftragten Arzt und die Hygienefachkraft unterstützt. Ein Maßnahmenkatalog für Infektionskrankheiten und Hygienepläne sind für alle Bereiche vorhanden. Die Hygienekommission tagt halbjährlich und wird zusätzlich bei aktuellem Bedarf einberufen.

Im Krankenhaus sind die Richtlinien des Robert-Koch-Institutes Maßstab zur Etablierung und Überprüfung hygienischer Maßnahmen. Die im Krankenhaus herausgegebenen Richtlinien sind für jeden Mitarbeiter verpflichtend, die Kenntnisnahme muss gegengezeichnet werden. Unterstützend zur Einhaltung dieser Vorgaben werden Fort- und Weiterbildungsmaßnahmen angeboten. Die Ergebnisse aus Begehungen und Hygieneuntersuchungen liegen dem Chefarzt und den Mitgliedern der Hygienekommission vor.

D-5 Qualitätsmanagementprojekte

Die QM Projekte im Jahr 2008 basieren auf der jährlichen Zielplanung für das Bundeswehrkrankenhaus und den daraus abgeleiteten Qualitätszielen.

Diese operativen QM Ziele (siehe Kapitel D-2) werden durch die QM-Lenkungsgruppe im Rahmen des Projektmanagements durch einzelne Projektaufträge umgesetzt.

Einzelne im Jahr 2007 begonnene QM Projekte wurden in den Routinebetrieb des Krankenhauses überführt und haben sich auch im Jahr 2008 im hohen Maße bewährt.

Die **zweitägigen Einführungstage** für neue Mitarbeiter haben sich im ebenfalls im Krankenhausbetrieb bewährt. Durch die Evaluation der Rückmeldebögen (Feedbackbögen) wird der Ablauf der Veranstaltung kontinuierlich angepasst und den Vortragenden eine Rückmeldung zur Qualität der Vorträge / Ausbildung gegeben.

Ebenso hat sich das **interne Auditwesen** auch im Jahr 2008 als wirkungsvolles QM Instrument bestätigt. Alle klinischen Abteilungen wurden in Anlehnung an das KTQ Zertifizierungsverfahren einem mehrstündigen Audit unterzogen. Neben dem

identifizierten Verbesserungspotential wurden insbesondere die Weiterentwicklungen im Bereich der medizinischen Versorgung und des Qualitätsmanagements im Auditbericht herausgestellt.

Die **kontinuierliche Patientenbefragung** hat sich erneut als wirkungsvolles QM Instrument bei der Informationsgewinnung bewährt. Einerseits konnten die Ergebnisse der Vorjahre verbessert werden. Andererseits wurden jedoch bekannte, kurzfristig nicht veränderbare Sachverhalte auch im Jahr 2008 erneut durch die Patienten benannt. Der Bau eines neuen Bettenhauses wurde begonnen, sodass auch bei der Infrastruktur in absehbarer Zeit eine Qualitätsverbesserung erzielt werden kann.

Das **elektronische QM Handbuch**, basierend auf MS Office Dateien, wurde in das hausinterne Intranet überführt. Somit ist es allen Angehörigen des Bundeswehrkrankenhauses, die über Computerzugriffsrechte verfügen, möglich, alle erforderlichen QM Unterlagen einzusehen. Die Echtzeitsuche von Dateien, Begriffen und Schlagwörtern im Intranet hat dabei zu einer Steigerung der Akzeptanz des Qualitätsmanagements bei den Mitarbeitern/Innen des Bundeswehrkrankenhauses Hamburg geführt.

Ebenso haben sich die Einführung eines **Ethikkomitees** und die Implementierung eines Verfahrens zum Umgang mit Beinahefehlern / Beinahevorkommnissen (**CIRS= Critical Incident Reporting System**) im Klinikalltag bewährt.

Exemplarisch werden in diesem Kapitel des Qualitätsberichtes drei zentrale QM Projekte des Jahres 2008 vorgestellt.

Patientenbefragung

Im II. und III. Quartal 2008 wurde zum zweiten Mal, seit Bestehen des Bundeswehrkrankenhauses Hamburg in Zusammenarbeit mit dem Sanitätsamt der Bundeswehr und dem Sozialwissenschaftlichen Institut der Universität Köln, eine Patientenbefragung durchgeführt. Die Auswertung der Ergebnisse ergab neben bekannten Sachverhalten auch wichtige, neue Informationen.

Sehr gute Ergebnisse wurden bei den ärztlichen und pflegerischen Leitungen erzielt. Gerade die Zuwendung zum Patienten und die Integration in den Behandlungsprozess wurden besonders lobend dargestellt.

Die sehr guten Ergebnisse wurden ebenfalls durch die Ergebnisse einer Patientenbefragung der Techniker Krankenkasse Hamburg bestätigt. Von allen Hamburger Krankenhäusern belegte das Bundeswehrkrankenhaus Hamburg bei der TKK Befragung einen Spitzenplatz (Platz 6) mit einer Gesamtzufriedenheit über 83%.

DIN EN ISO 9001/2000 Zertifizierung der Abteilung Radiologie

Im Dezember 2008 absolvierte die Abteilung Radiologie erfolgreich die DIN EN ISO 9001/2000 Zertifizierung. Die Abteilung Radiologie ist somit die erste Radiologie der Bundeswehr, die erfolgreich das Zertifizierungsverfahren nach der DIN ISO Norm absolvierte. Die DIN ISO Norm regelt die verschiedenartigen Anforderungen an ein Qualitätsmanagement, welches die

nach dieser DIN handelnde und zertifizierte Organisation befähigt, sowohl die Kundenzufriedenheit zu erhöhen als auch eventuelle behördliche Anforderungen zu erfüllen. Die Auditoren stellten im Abschlußbericht den hohen Detaillierungsgrad der erstellten Unterlagen heraus und zeigten sich von der elektronischen Datenverarbeitung beeindruckt. Auch die höchste Professionalität der Mitarbeiter fand in den Augen beider Auditoren besondere Wertschätzung. Herausgestellt wurden ebenfalls die Orientierung des Personals am Wohlbefinden der Patienten und die dafür unternommenen Anstrengungen.

Brandschutz- und Evakuierungsübung

Im Juni 2008 wurde die Räumung einer Krankenstation und die Brandbekämpfung in einem Teilbereich des Bundeswehrkrankenhauses in enger Zusammenarbeit mit der Berufsfeuerwehr Hamburg geübt. Das Stationspersonal und weiteres Personal des Bundeswehrkrankenhauses retteten 25 Patienten aus der völlig verrauchten Station. Nach 20 Minuten waren sämtliche (Übungs-) Patienten mit Rettungstüchern durch das Treppenhaus evakuiert. Ein Löschzug der Berufsfeuerwehr Hamburg unterstützte diese Rettungsaktion tatkräftig und simulierte zeitgleich die Brandbekämpfung mit schwerem Gerät einschließlich einer Drehleiter.

Das Ziel der Übung war neben der schnellstmöglichen sicheren Personenrettung die Überprüfung der hausinternen Alarmpläne. Die am Bundeswehrkrankenhaus für den Katastrophenfall bestehenden Organisationsstrukturen wie "Leitender Notarzt Krankenhaus" und "Krankenhauseinsatzleitung" bewährten sich bestens. Die Vertreter der Behörde für Soziales und Gesundheit der Freien und Hansestadt Hamburg konnten sich von einem ausgezeichnet vorbereiteten und reibungslosen Ablauf des Rettungseinsatzes überzeugen.

D-6 Bewertung des Qualitätsmanagements

Das Jahr 2008 stand unter dem Vorzeichen der kontinuierlichen Fortschreibung und Weiterentwicklung des Qualitätsmanagements. Die großen QM-Projekte Patientenbefragung, Brandschutz- und Evakuierungsübung (siehe Kapitel D05/01) und die Zertifizierung der Radiologie wurden erfolgreich abgeschlossen. Die Zertifizierung der Radiologie nach der DIN EN ISO Norm 9001/2000 stellte dabei den Höhepunkt der QM Aktivitäten und den erfolgreichen Jahresabschluss dar. Die gewonnenen Erkenntnisse aus den unterschiedlichsten QM-Projekten wurden in Maßnahmenpläne überführt und werden auch über das Jahr 2008 hinaus bearbeitet. QM-Verfahren und -Instrumente wie die zentralen Einführungstage, das Ethikkomitee, das interne Auditwesen, das CIRS (Critical Incident Reporting System), die Verfahren zum Umgang mit Infektionserkrankungen etc., haben sich im Krankenhausalltag bewährt und sind Routine bei den Angehörigen des Krankenhauses geworden.

Zudem wurden weitere kleine und große QM-Maßnahmen initiiert und werden durch die QM-Lenkungsgruppe kontinuierlich weiter begleitet. Einige Projekte wirken über das Jahr 2008 hinaus und wurden erst im

Jahr 2009 abgeschlossen (z.B. externes Risiko-Audit zur Patientensicherheit).

In dem Bewusstsein, dass das Qualitätsmanagement ein kontinuierlicher Prozess ist, wird der eingeschlagene Weg fortgesetzt. Mittelfristig sollen weitere Teilbereiche des Krankenhauses zertifiziert und die Rezertifizierung nach dem KTQ-Modell im Jahr 2010 vorbereitet werden.